EDICION DE 14 PAGINAS
OFICINAS: AGUSTINAS 1269
TELEFONOS:
ADMINISTRACION Inglés 650 Nacional 77.
REDACCION Inglés 3114
Casilla 81 D

LA NACION

PRECIO: 10 CENTAVOS
NUMERO ATRASADO 20 CENTAVOS
SUSCRIPCIONES
Por 1 año. . . $ 25.—Por 3 meses. . . $ .8.—
Por 6 meses. . . $ 14.—1 año, extranjero $ 50.—

AÑO II
Santiago de Chile, Sábado 10 de Agosto de 1918
Núm. 575

ANIVERSARIO DE LA INDEPENDENCIA DEL ECUADOR

La República del Ecuador conmemora hoy el aniversario de la primera insurrección surgida en la América ibérica para independizarse de la Metrópoli española. Cábele el honor al pueblo de Quito, donde residía entonces la Presidencia de la Real Audiencia, de haber sido el iniciador del gran movimiento autonomista que quince años después había de consagrar la libertad de la América con las victorias de Junin y Ayacucho.

Dadas las vinculaciones tradicionales de sincera amistad fraternal que nos unen con dicho país, esta conmemoración habrá de repercutir en los corazones chilenos con sentimientos de regocijo y de entuiasta simpatía.

Datos históricos

Los patriotas quiteños tramaban desde un año antes la conjuración destinada a encender la guerra emancipadora. En una reunión que celebraron el 25 de Diciembre de 1808 en el obraje de don Juan Pío Montufar, Marqués de Selva Alegre, se resolvió erigir una Junta Suprema de Gobierno, aparentando grandes respetos por el Rey don Fernando VII y procediendo con la mayor prudencia; a pesar de lo cual la conspiración fué descubierta por la denuncia de José María Peña. Instruído el sumario contra los conjurados, y cuando ya éste se hallaba muy adelantado, los amigos de los procesados se lo sustrajeron con gran habilidad y arrojo, por cuyo motivo hubo de ponerse en libertad a todos los sindicados.

No arredró a los patriotas este fracaso, ni la vigilancia a que les había sometido el Conde Ruiz de Castilla, y con una tenacidad y valor dignos de la gran causa, prepararon la insurrección que estalló el 10 de Agosto de 1809, convocando para el 9 a los patriotas a una reunión en la casa de doña Manuela Canízares donde habían de elegirse los miembros del primer gobierno provisional, con la condición de inaugurarlo al siguiente día.

Por la noche del 9 los caudillos terminaron sus planes e iniciaron el levantamiento de la mayor parte de la ciudad. El capitán Salinas que comandaba dos de las compañías de tropas regulares de guarnición en Quito, dió lectura al Acta de Independencia a las tropas y marchó con sus soldados hacia el acantonamiento de la guardia del Presidente conde Ruiz de Castilla a la que logró rendir.

EL NOTABLE POETA REMIGIO CRESPO TORAL, SOBRE CUYA OBRA LITERARIA DISERTARA HOY EN LA UNIVERSIDAD EL SEÑOR DON SAMUEL LILLO

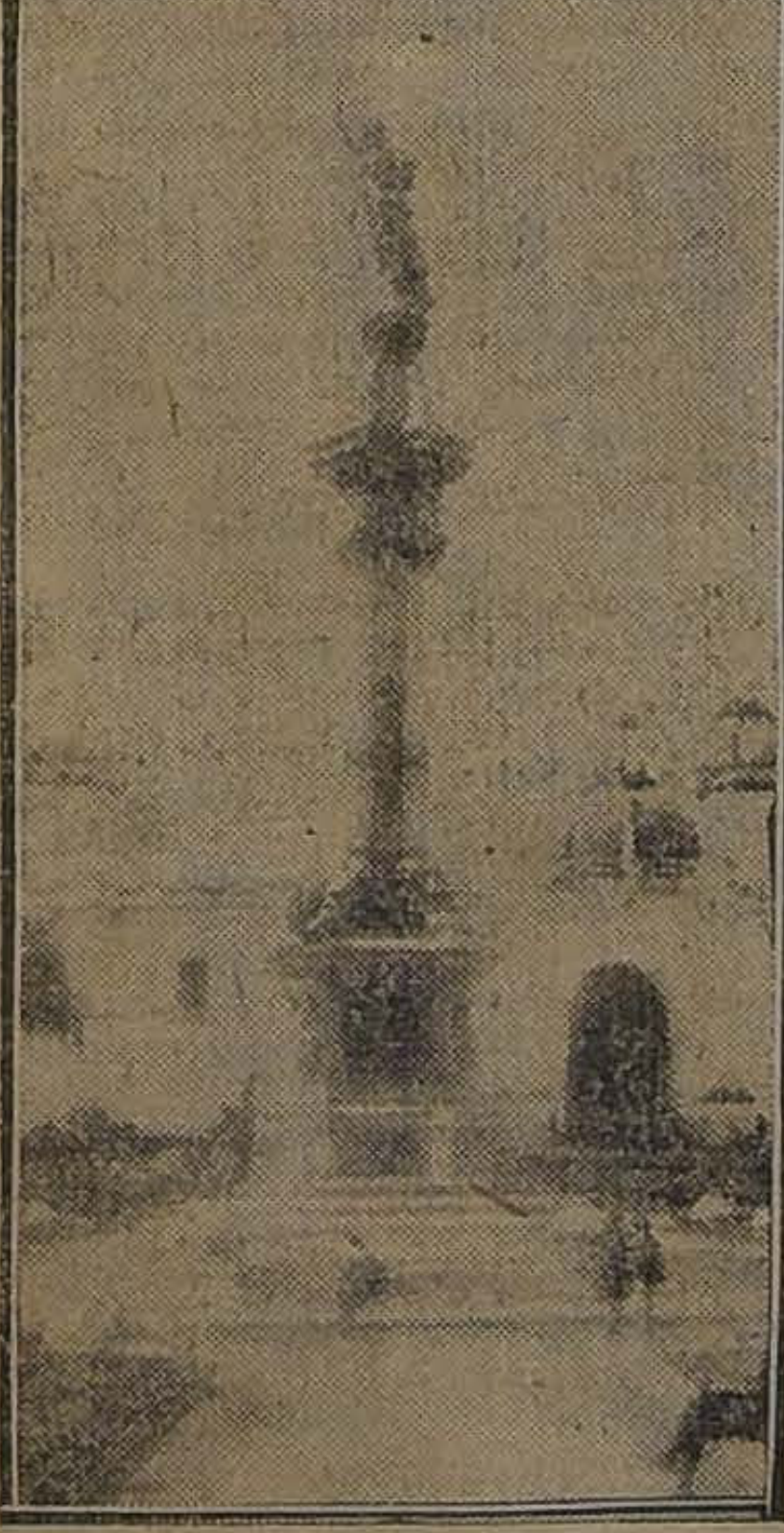
QUITO.— MONUMENTO DE LOS PROCERES

Al amanecer del 10 de Agosto de 1809 surgió pues ante el mundo la República del Ecuador.

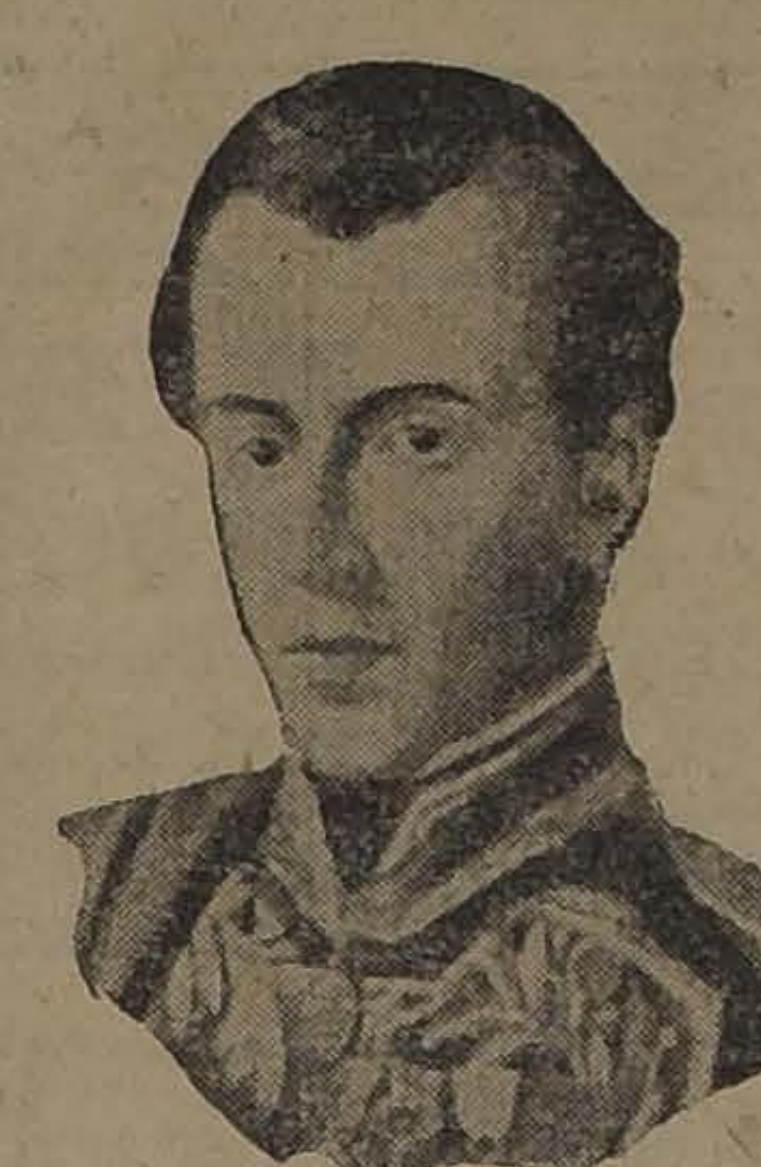
GENERAL ANTONIO JOSE DE SUCRE

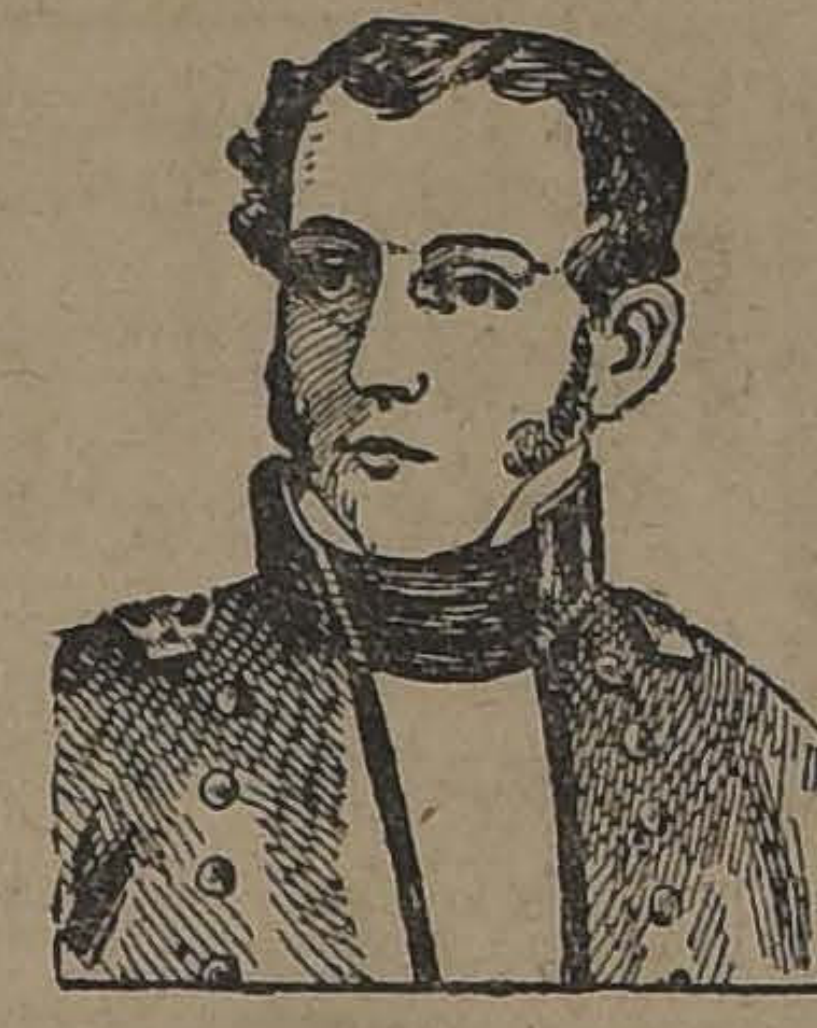
DON LEON FEBRES CORDERO

La historia nos habla de las luchas horrendas que sobrevinieron después al tratar las autoridades españolas de someter al pueblo a sangre y fuego y de los martirios que soportaron los patriotas para poder afirmar de una manera definitiva el imperio de la libertad. La matanza de 1810 y las azarosas jornadas de años posteriores sirvieron para preparar el 9 de Octubre de 1820, día en que el heroico pueblo de Guayaquil sacudiendo la opresión, y encabezado por Cordero y Villamil, abrió la senda para que el Libertador Bolívar, consagrase definitivamente la independencia ecuatoriana.

En 1821 el pueblo de Quito recibió del gran Bolívar un mensaje que le decia: ''El ruido de vuestras cadenas hiere el corazón del Ejército Libertador. El marcha al Ecuador. ¿Podeis dudar de vuestra libertad?''

La vanguardia del Ejército Libertador apareció en las montañas ecuatorianas en 1822 al mando del general venezolano Antonio José de Sucre quien el 24 de Mayo del mismo año libraba la épica jornada del Pichincha.

A consecuencia de esta formidable batalla el gobernador español don Melchor de Aimerich vióse obligado a capitular, arriándose para siempre, después de haber flameado allí 280 años, el pabellón conquistador.

Territorio y población

El área total del Ecuador se aproxima bastante a la de nuestro país, pues incluyendo los territorios en disputa alcanza a unos 174,860 kilómetros cuadrados. La población se calcula aproximadamente en dos millones de habitantes.

El Ecuador está dividido de E. a O. en tres zonas distintas, claramente demarcadas por la gran cordillera de los Andes a saber: el litoral del Pacífico que se prolonga hasta la cordillera occidental; la gran meseta interandina que alcanza una elevación de 2,200 a 2,800 metros y que tiene terrenos fértiles, bien cultivados y de buenos pastos; y la región conocida con el nombre de Oriente que se extiende desde la Cordillera Oriental hasta la frontera de la cuenca Amazónica.

Dicha región se compone de bosques tropicales; está inexplorada hasta cierto punto y no es conocida sino de unos cuantos habitantes del país y de algunos exploradores.

La región más importante es la de la altiplanicie de temperatura sumamente agradable y donde habitan nueve décimas partes de la población ecuatoriana.

La capital

En dicha porción del país se encuentra la capital que goza de un clima más regular que el de cualquiera otra ciudad del mundo pues las temperaturas máxima y mínima son allí respectivamente de 21.o y 7.o centigrados.

La población de Quito es de unas 80 mil almas. Se considera que Quito tiene más de 200 edificios religiosos entre iglesias, capillas y conventos algunos de los cuales son verdaderas obras de arte.

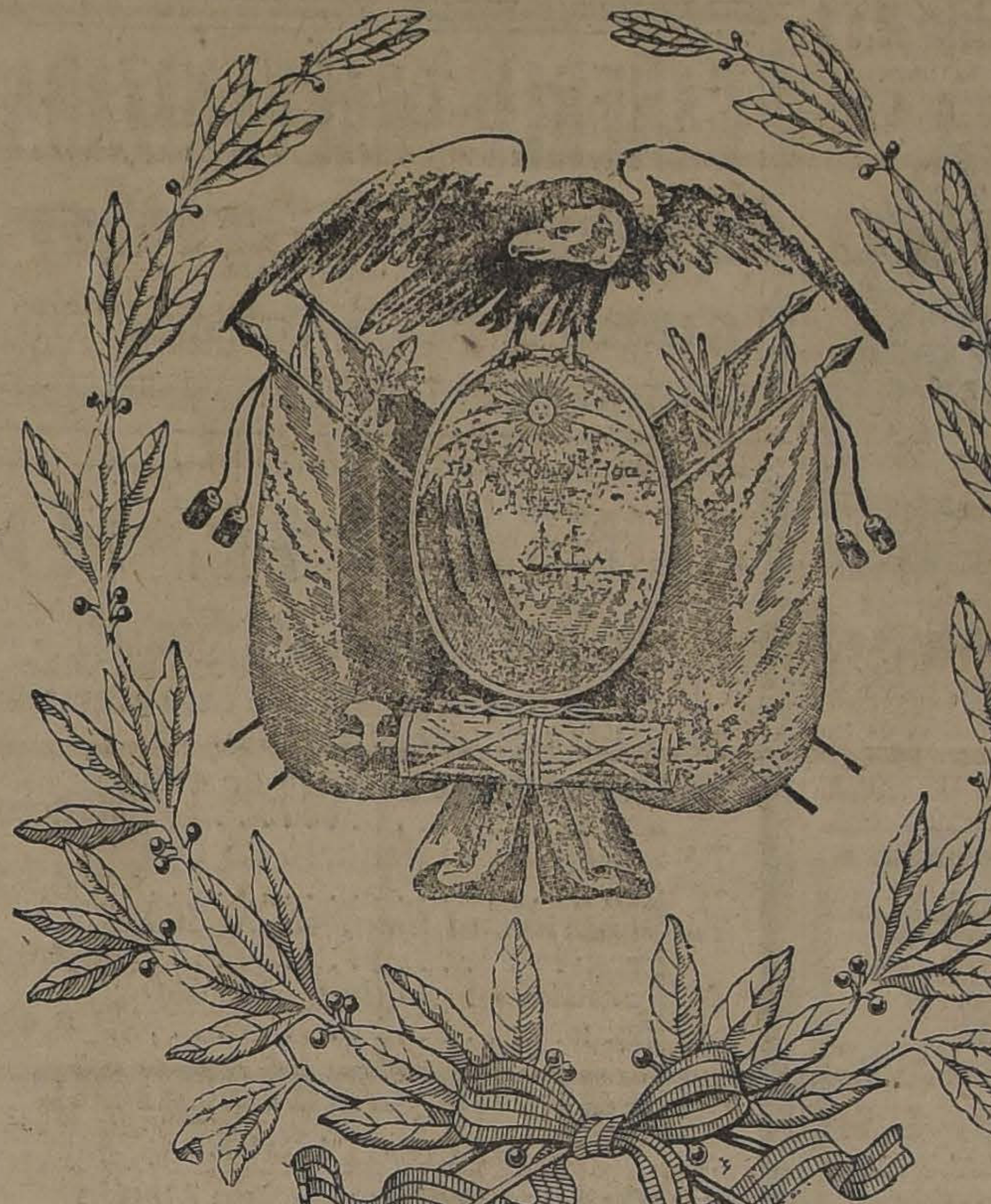
ESCUDO DEL ECUADOR

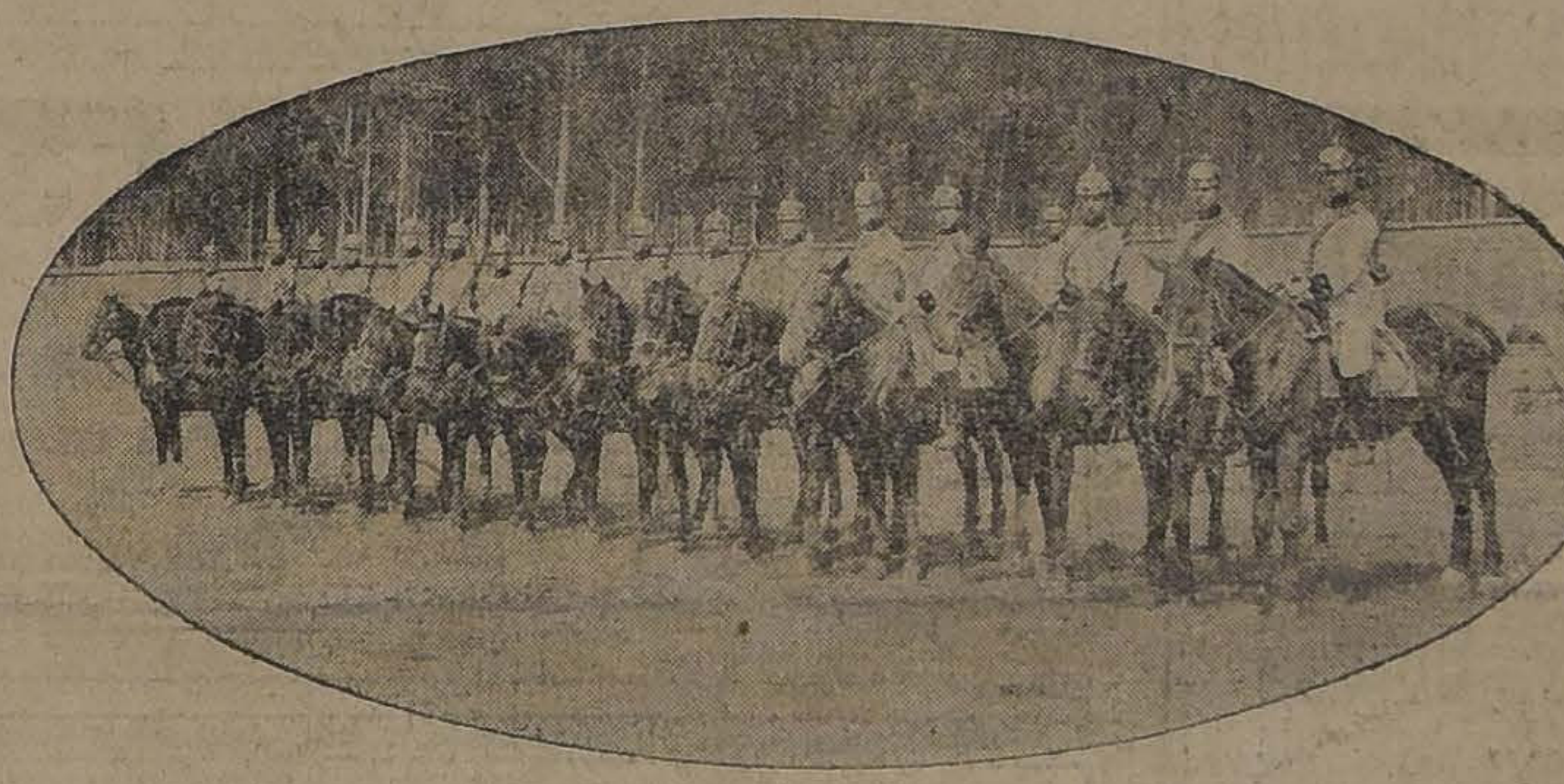
EJERCITO ECUATORIANO.— GRUPO DE ALUMNOS DEL COLEGIO MILITAR

Producciones naturales

Las riquezas minerales del Ecuador son considerables pero su explotación ha tenido hasta ahora un desarrollo escaso. Se encuentran yacimientos de oro, de plomo, de cobre, de fierro, de platino, etc. Como combustibles pueden citarse la hulla y el petróleo y especialmente este último del cual se cree que existen enormes depósitos en la región de la costa. Ultimamente dos grandes firmas norteamericanas propusieron al Gobierno la exploración y explotación de la cuenca petrolífera. El Ecuador es esencialmente un país agrícola. Su principal producto de exportación es el cacao. En 1916 se cosecharon 42.670.000 kilos que representan un valor de 36 millones y medio de sucres sólo de este valioso producto.

BELLEZAS ECUATORIANAS

SEÑORA ROSARIO G. DE TOBAR Y BORGOÑO

SEÑORITA JESUS TORAL VEGA

SEÑORITA VICTORIA CRESPO ORDOÑEZ

El total del comercio de exportación fué de 36 millones de sucres.

Con motivo de la guerra europea, los agricultores del Guayas han sufrido bastantes transtornos toda vez que, no sólo han visto cerrarse para ellos el mercado alemán que era el principal cliente de cacao, sino que se ha prohibido la importacion de este artículo a Francia y a Gran Bretaña, y por otra parte los Estados Unidos, tienen disponible más a mano para su consumo el cacao que se produce en las Antillas.

Desde 1911 funciona en Guayaquil la Asociación de Agricultores del Ecuador cuyo objeto es valorizar el principal artículo de exportación en los mercados extranjeros.

Parece que los esfuerzos de la Asociación han conseguido remediar en parte las críticas condiciones del comercio local.

A más del cacao produce el Ecuador, café del que se exportan 15 millones anualmente, caucho en las provincias de Oriente, la tagua o marfil vegetal de que se hacen botones, etc., y se extraen por año unas 20 mil toneladas, el tabaco, maderas finas de construcción y deliciosas frutas y legumbres que tienen mucho pedido en nuestros mercados.

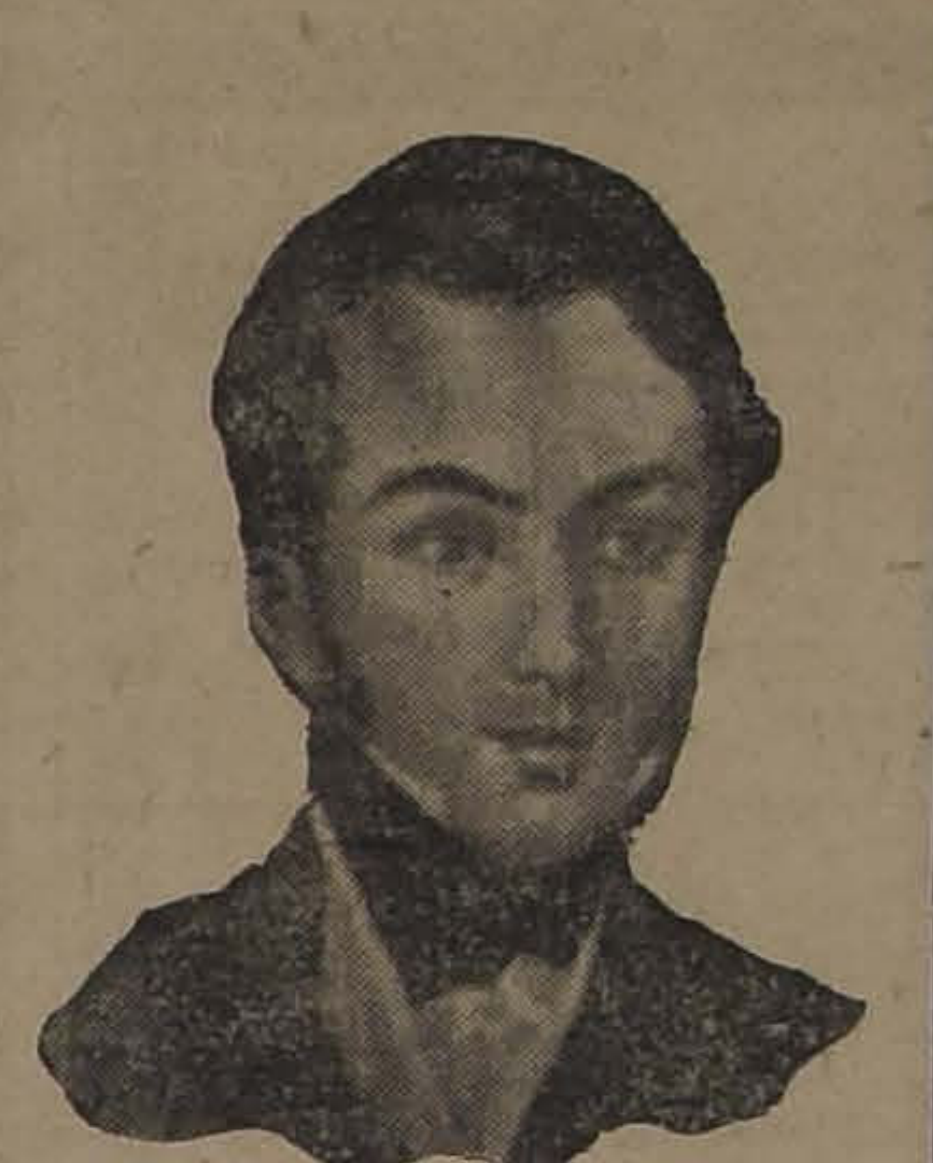
EL LIBERTADOR SIMON BOLIVAR

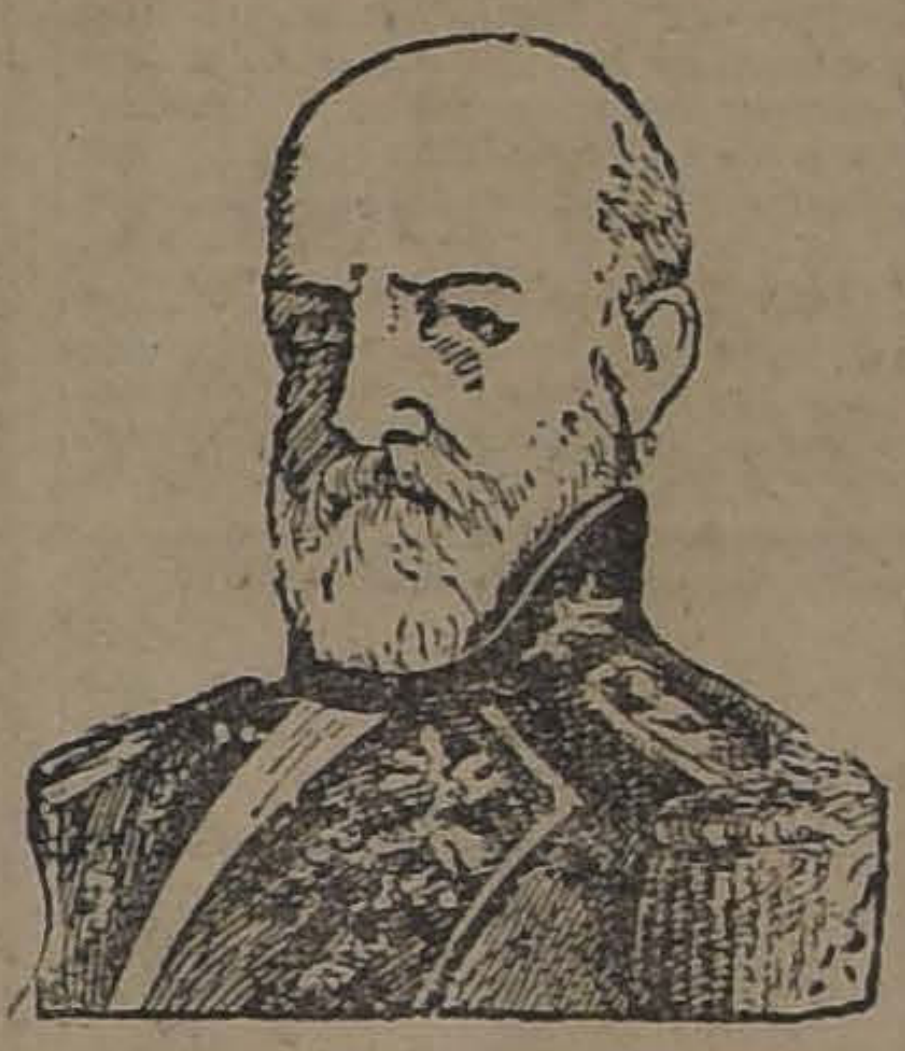
DON JOSE VILLAMIL

Comunicaciones

La línea de ferrocarril más importante es la que une a la capital con el puerto de Guayaquil la cual hay el proyecto de conectar también con la línea de Puerto Bolivar-Cuenca-Loja y con los afluentes del Marañón, por medio del ramal de Ambato.

Prevalece en la República una verdadera fiebre ferroviaria, pero las condiciones creadas por la guerra no han permitido convertir en realidad los diversos proyectos y concesiones que se tienen pendientes de trámite.

La prensa ecuatoriana se ha ocupado en estos últimos tiempos del establecimiento de una Compañía de Vapores con capital de £ 500.000 y que contará con cuatro buques de £ 125.000 cada uno y tres de £ 163.000.

La metrópoli comercial ecuatoriana es el gran puerto de Guayaquil por donde se exportan prácticamente casi todos los artículos de la agricultura nacional. Guayaquil es el tercer puerto de Sud América en el Pacífico.

Para el saneamiento de la ciudad el Gobierno ha gastado ya más de dos millones de pesos.

Gobierno

A la cabeza del Poder Ejecutivo está el Doctor don José Baquerizo Moreno, quien ha logrado encaminar su administración por el sendero de la libertad y del progreso. Encontró a la nación atravesando un período de turbulencias, y por medio de atinadas medidas de conciliación ha logrado llevarla a la calma y sobreponerse a la delicada situación fiscal que determinó la actual contienda europea.

Sin vacilaciones ni incertidumbres continúa su política de subordinar los intereses de partido al bien de la patria y se vislumbran ya horizontes esplendorosos para la actividad económica del Ecuador una vez firmada la paz.

Situación Internacional

La Cancilleria ecuatoriana, fundándose en razones de solidaridad continental determinó romper sus relaciones con el Imperio Alemán.

Respecto de los demás países, el Gobierno del Ecuador mantiene una relación de perfecta cordialidad. Aprobado el tratado de límites con Colombia y canjeadas que fueron las ratificaciones respectivas, las comisiones limítrofes han dado ya comienzo a sus trabajos en la delimitación de fronteras.

Se ha producido un acercamiento con el Perú con motivo de la visita que el ''Almirante Grau'' hizo a Guayaquil, cuya sociedad atendió y festejó como sabe hacerlo a los marinos peruanos.

El Presidente Baquerizo ante las insinuaciones que se propalaron acerca de una posible enajenación de las islas de Galápagos a una potencia extranjera, declaró terminantemente su oposición a semejante proyecto y realizó un viaje al Archipiélago con el objeto de mejorar la condición de sus habitantes y de afirmar la soberanía ecuatoriana.

Ejército

Consta de 4.600 hombres de tropa, 581 oficiales y 17 generales.

La 1.a y 2.a reservas se elevan a 100.000 hombres.

Instrucción pública

En el Ecuador se atiende a la enseñanza pública de una manera preferente: la instrucción primaria es obligatoria y asisten a las escuelas 100,000 alumnos. Hay 35 escuelas secundarias y nueve superiores y funcionan Universidades en Quito, Guayaquil y Cuenca.

El representante ecuatoriano

Es especialmente grato para nosotros enviar nuestro respetuoso saludo al plenipotenciario ecuatoriano señor don Augusto Aguirre Aparicio, distinguido diplomático a quien nuestra sociedad ha tenido ocasión de demostrar en fecha reciente su profunda simpatía con motivo de la dolorosa pérdida que ha sufrido en su hogar.

El señor Aguirre Aparicio es una de las personalidades públicas más prominentes del Ecuador; su carrera diplomática es larga en años de servicio y fructífera en triunfos.

Durante su permanencia en el Perú defendió de una manera inteligente y tenaz los derechos de su patria, mereciendo el aplauso unánime de sus conciudadanos. A la vez su tacto, discreción y demás relevantes cualidades le conquistaron el más alto aprecio de la sociedad limeña y su partida de la República vecina fué sentidamente lamentada por las numerosas relaciones que supo cultivar en todos los círculos.

El señor Aguirre Aparicio es miembro de la Corte de la Haya, de varias sociedades científicas y se ha hecho notar por sus escritos sobrios y elegantes.

Hoy no habrá recepción en la Legación, por estar de riguroso luto la familia Aguirre Aparicio.

Los ecuatorianos residentes celebrarán con diversas demostraciones el magno aniversario del 10 de Agosto. Entre esos actos ha despertado especial interés en la colonia y en nuestra sociedad, la conferencia sobre literatura ecuatoriana que dictará a las seis de la tarde en el salón de honor de la Universidad, el señor don Ricardo Crespo Ordóñez, secretario de la Legación. En la misma velada, don Samuel Lillo, dará a conocer un estudio sobre la personalidad del gran poeta Crespo Toral, cuyo retrato publicamos en esta página.

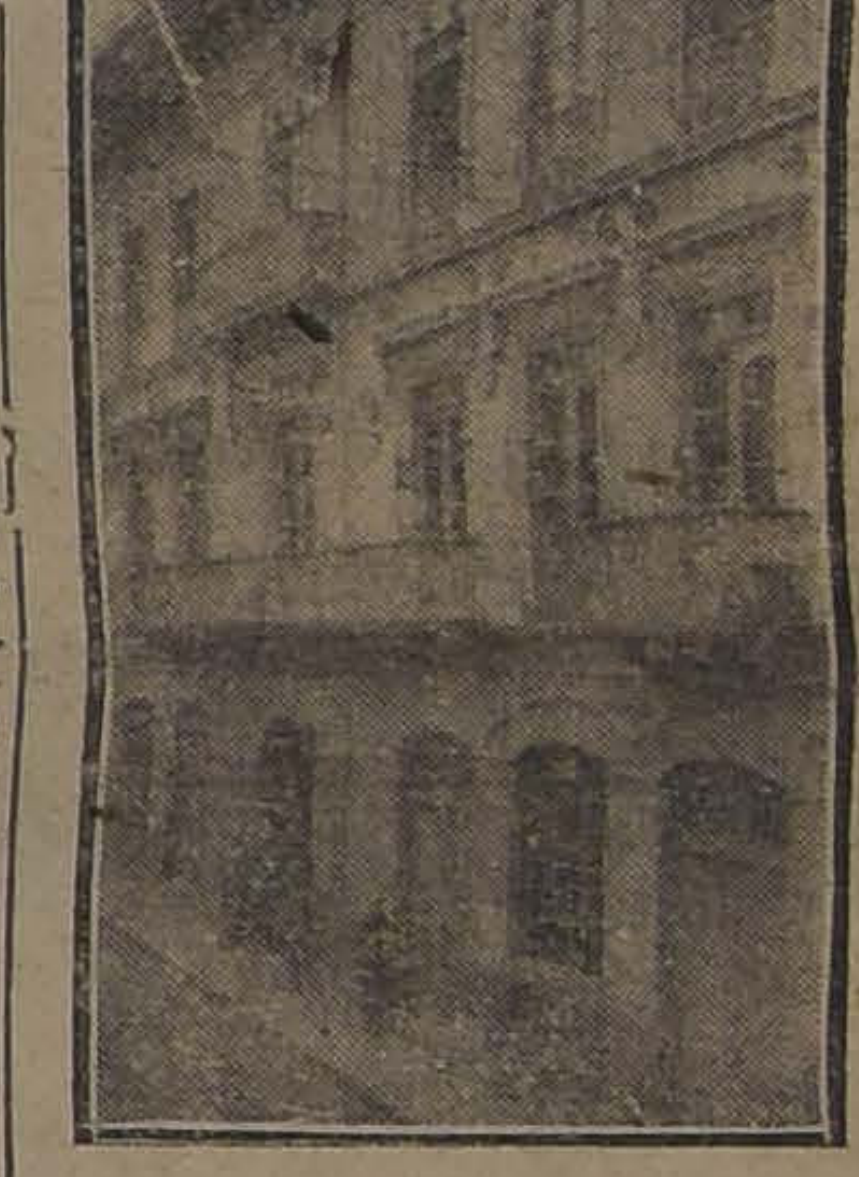
QUITO.— CASA PRESIDENCIAL

Como recordarán nuestros lectores, el insigne vate fué coronado en Noviembre último en la ciudad de Cuenca, alcanzando el hecho las proporciones de un acontecimiento nacional.

En esta gran fecha que con razón se celebra entre nosotros como una festividad nacional, hacemos presente al país hermano los sentimientos de nuestra adhesión respetuosa y entusiasta y formulamos los mejores augurios por su prosperidad y grandeza.

QUITO.— IGLESIA DE LA COMPAÑIA

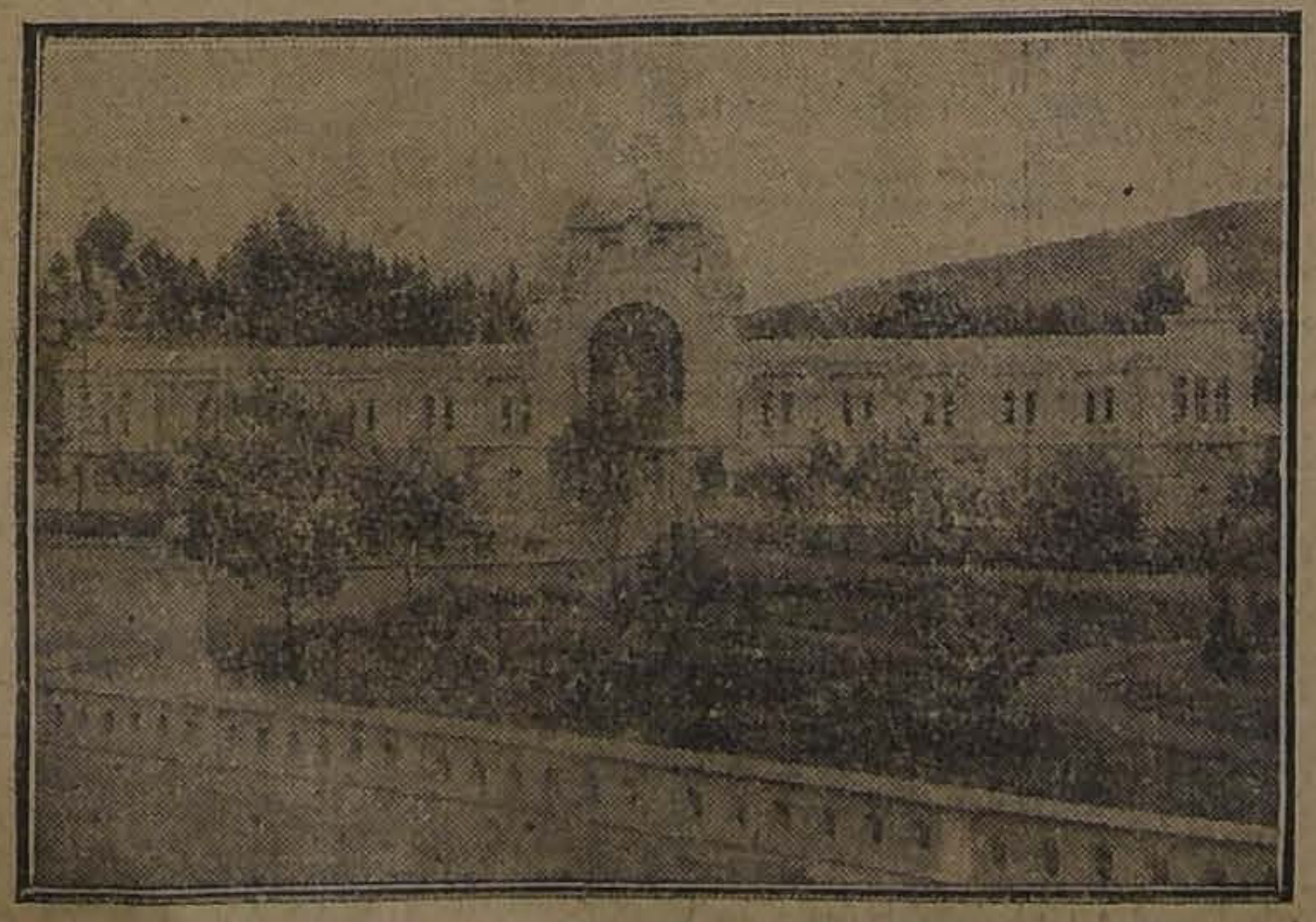
QUITO.— PALACIO DE LA EXPOSICION

QUITO.— VISTA PANORAMICA

EL CHIMBORAZO.—(6,250 METROS)

BARRAQUEROS, INGENIEROS Y PROPIETARIOS:

Uds. ignoran y es conveniente el saberlo, que el **ASERRADERO DEL DESVIO "GARCIA PAZ"** en la Estación Yungay les puede entregar **ROBLE en CUALQUIER DIMENSION**, ya sea desde 2" por 2" hasta 26x30 pulgadas y desde 5 hasta 10 metros de largo, a las 2 horas de recibir sus pedidos y a precios reducidos. **CALIDAD EXTRA.**

Oficina: *BARRACA-FABRICA IBERIA*, Matucana 745, entre Rosas y San Pablo .-- Teléfonos Inglés 48, Yungay y Nacional 130

EMPRESA FORLIVESI

— DE —

Pompas Fúnebres

Fundada el año 1899

Merced 812-814

(Casi frente al Teatro Santiago)

PARA EL CASO NO OLVIDE SU EXACTA DIRECCION. ATENDIDA POR SU DUEÑO

JUAN FORLIVESI.

TELEFONO INGLES 377

Pompas Fúnebres

"La Confianza"

Estado 11 :: Teléfono 689

Si no quiere perder dinero, tiempo y paciencia, acuda Ud. a esta casa reconocida como

Verdaderamente seria

PRECIOS

Sin Competencia

TALLERES PROPIOS

Servicios

Rápidos a Provincia

LA CENTRAL

POMPAS FUNEBRES

Empresa Nacional

la más antigua e importante del país.

Por sus precios y seriedad no podrá jamás admitir competidores.

DIRECCION:

Merced esq. San Antonio

TELEFONO 595

CASILLA .2879

POMPAS FUNEBRES

LA NACIONAL

EMPRESA ZENTENO

Arturo Prat 711, frente a 10 de Julio

Teléfono Ing. 2724

Servicios desde 35 a 3 mil pesos.

Servicio de ataúd y carroza blanca, desde 30 pesos.

J. A. ZENTENO

POMPAS FUNEBRES

Empresa Zenteno

Delicias 2584, casi esquina Molina (cuatro cuadras Estación Central)

Teléfono Inglés 524

Nuestros servicios son presentados en forma insuperable y a los precios más bajos. Sin recargo hacemos todos los trámites de sepultación. Atiende personalmente.

CARLOS ZENTENO LOYOLA

POMPAS FÚNEBRES

LA SANTIAGO

SAN DIEGO 15, TELEF. 2653. SUCURSAL: ARTURO PRAT Esq. AV. MATTA. TELEF. 6105

Servicios desde 35 a $ 3,000. Ataúd y carroza blanca desde 30 pesos. Urnas metálicas y maderas finas.

Servicios nocturnos sin recargo.

RICARDO GAMBOA VIVAR

DEFUNCION

Ha dejado de existir nuestro querido e inolvidable esposo y padre, don

CARLOS ALDUNATE A.

Rogamos a los que fueron sus amigos y a los nuestros se dignen acompañar sus restos al Cementerio General hoy, a las 3 P. M., desde su casa Av. Rosario 760.

LA FAMILIA.

x-6603-10-h

DEFUNCION

Ha fallecido nuestra querida madre y abuelita señora

ANGELA GINI DE ZAPPA

Sus funerales se efectuarán privadamente.

Elvira Zappa de Mola.— Augusto Guevara Zappa.

x-6618-10-h

Indispensable N.o 1

Unicamente para la limpieza y conservación del cabello.

Indispensable N.o 2

Para tener cabellera, boca y cutis sanos y limpios.

Se expende en la Botica de Rojas y en todas las Droguerías al por mayor y Boticas surtidas del país, a $ 1.90 frasco. z-5769-12-h

MARMOLES

de todos colores en planchas para muebles.

YESO

blanco y negro para estucadores.

VENDEN:

CASTRO 78

Marmolería Ceppi

PRENSA HIDRAULICA

PARA PASTO

Transmisiones de acero de 3".

Motor eléctrico de 25 ó 30 caballos para 220 ó 440 volts.

Se compra de ocasión.

Dirigirse a

CASILLA 3284

x-6590-10-h

Compañía Cervecerías Unidas

"FABRICA EBNER"

Teléf. Inglés N.o 3116. - Teléf. Nacional N.o 162. - Casilla 1977

PRECIOS

Lager 1|1 Limache	$ 4.00
Lager 1|2 Limache	4.50
Pilsener 1|1 Ebner, Cousiño, Valdivia	4.30
Pilsener 1|2 Ebner, Cousiño, Valdivia	4.80
Bock 1|1 Ebner	4.30
Bock 1|2 Ebner	4.80
Malta blanca Limache, Ebner	5.60
Malta Negra Cousiño	5.60
Malta negra Toro	5.60
Malta negra Ferruginosa	6.50

CERVEZA EN BARRIL

Pilsener	$ 0.30 litro
Maerzen	0.45 "
Agua Seltz 24⅛	$ 2.00
Limonada 24⅓	3.60
Bilz 24½	5.00

Rogamos a nuestros clientes que cada vez que un repartidor de cerveza les cobre mayor precio que el indicado, se sirvan tomar el respectivo número del carretón y enviarnos el correspondiente reclamo a esta Fábrica.

COMPAÑIA CERVECERIAS UNIDAS FABRICA "EBNER"

Independencia N.o 565.

z-11-i

ACIDO TARTÁRICO

PURO CRISTALIZADO

a precio sin competencia vende

ALBERTO FABRES F.

Morandé 327. — SANTIAGO. — Casilla 1582

z-12-h

PINTURAS

EN PASTA

EN TARROS DE 25 LIBRAS NETAS

- Blanca de Zinc AA
- Blanca de Zinc A
- Verde
- Amarilla y
- Negra
- Aguarrás "Arbolito"
- Tiza molida

OFRECEN:

BALFOUR LYON y Cía

BANDERA 185 -:- DELICIAS 1751

y-12-h

CAÑERIA GALVANIZADA

DE 3"

Ofrece para entrega inmediata:

GIBBS & Co. - Catedral 1037

z-10-h

TÉ CHINO

Wing on Chong & Co., Santiago

Llegó nueva partida de este afamado Té, a los siguientes precios:

Té Mandarín, el paquete de 460 gr., a	$ 4.80
Té Sin Igual, el paquete de 460 gr., a	4.50
Té Superior, el paquete de 460 gr., a	3.80
Té Familia, el paquete de 460 gr., a	3.40

Fratelli Castagneto

DEPOSITARIOS

Delicias esquina de San Martín

4909-31-h

AUTOMOVILES

SE VENDEN:

1 **automóvil Oakland**, último modelo, en perfecto estado, garantido.

1 **automóvil Chalmers**, modelo 1917, 6 cilindros, 40 H. P., para 7 pasajeros, en perfecto estado, garantido.

Verlos: **Tattersall, Estación**, de 9 a 11 y de 2 a 4 P. M.

Tratar:

HUERFANOS 1287

De 10 a 11 A. M. z-5711-11-h

POR FIN DE ESTACION

35% REBAJA

HAY Sobretodos de todos tamaños. Ternos de vestón para Caballeros, Jóvenes y Niños

PANTALONES DE FANTASIA

Antigua Matritense

ESTADO ESQUINA MONEDA

z-10-h

Propuestas Públicas

Se piden propuestas cerradas para la contratación del Empréstito para las Obras de Pavimentación de la Avenida Providencia, por la cantidad de setecientos treinta y ocho mil seiscientos pesos ($ 738,000).

Las propuestas se abrirán en la Dirección del Tesoro el día 27 de Agosto, a las 3 P. M.

Los Bonos ganarán un interés de 8% anual y la amortización será también de 2% anual.

El servicio de los Bonos se hará por la Tesorería Fiscal de Santiago el 30 de Mayo y 30 de Noviembre de cada año. La amortización que debe practicarse se hará por compra o sorteo en la primera quincena de los meses indicados.

EL DIRECTOR.

Santiago, Julio 26 de 1918.

"FRAY ANDRES"

Unica grasa químicamente pura.

Constantemente en venta en los principales y buenos almacenes y en la

Fábrica. - Arauco 1035. - Teléfono 6148

Envasada en latas desde 5 a 50 libras.

REPARTO A DOMICILIO

12-h

PROPUESTAS

Se piden propuestas para la ejecución de una carbonera de concreto armado en el puerto de San Antonio.

Las propuestas se abrirán en las oficinas de la Comisión de Puertos el 10 de Agosto próximo, a las 3 P. M., ante el Director Fiscal del puerto de San Antonio.

Planos y antecedentes pueden consultarse en la Comisión de Puertos (San Martín 40), o en San Antonio, en la Dirección Fiscal del puerto.

EL DIRECTOR FISCAL DEL PUERTO DE SAN ANTONIO.

10-h

Casilla N.o 3383 | OFREZCO EN HIPOTECA | Teléfono N.o 2360

EN DIVERSAS PARTIDAS

$ 235,000

ARMANDO CORDOVA L.

Corretaje general

CAPITAL DE RESPONSABILIDAD

$ 50,000

Galería Alessandri

N.os 11 A y 13 A (Ent. por Bandera

o-11-h

AVISOS DE REMATE

REMATE VOLUNTARIO

El Viernes 16 del presente mes,

a las 3½ P. M., ante el Notario señor Manuel Gaete F., y en nuestra oficina, remataremos la propiedad ubicada en calle de

CATEDRAL Nos. 2660 AL 2674

que consta de dos buenas casas habitación que producen el 10 por ciento de interés.

MINIMUM: $ 60,000

El precio que se obtenga en el remate se pagará: reconociendo el comprador el saldo de $ 32,235, a que se encuentra reducida una deuda primitiva de $ 35,000 a favor del Banco Garantizador de Valores en bonos del 8%, y el resto al contado.

Para ver la propiedad, datos y bases de remate, en la oficina MORANDE 330.

FREUNDENBURG & BALMACEDA

y-14-h

REMATE

DE PARTE DE MENAJE DE CASA

Del señor Godofredo Dependorf

HUERFANOS 3196 esq. CHACABUCO

Hoy Sábado 10. a la 1.30 P. M.

—— HAY: ——

SALON. — Rico piano vertical Bluthner, modelo grande; amoblado nogal tallado y dorado Luis XV, tapiz seda; cortinajes de felpa, mesa de centro nogal Luis XV, vitrina caoba Luis XV con bronces cincelados, mesitas de bronce y cubiertas de onix, gran consola dorada y espejo, pedestales de mármoles rosados con bronces, estatuas de bronce y terracotta, magníficos grabados en color, pintura en porcelana, bajos relieves en bronce, jardinera de bronce con cupidos, centros de plaqué y cristal, mesas doradas, figuras porcelana biscuitt. **Magnífica lámpara eléctrica cristal baccarat, de 10 luces.** Cojines de fantasía, alfombra de tripe cortado, etc.

SALA. — Juego de muebles tapados forro seda rosa, mesa de centro dorada, estantes y pedestales. Rico estante de roble americano de tres cuerpos, jardineras de bronce y porcelana, cortinajes, cuadros al óleo y grabados en color, rico reloj campana Wedmister encina y bronces, lámpara eléctrica, servicio de plaqué con 12 copas para el champagne, revistas en alemán, alfombra Bruselas, etc.

FUMEIRE.—Amoblado de mimbre, mesa de centro de roble americano para pocker, sillas balanzas Viena, mesa de centro, reloj de centro bronce, estantes tallados para libros, cuadros al óleo y grabados, cortinajes de felpa, lámpara eléctrica y alfombra de tripe cortado, etc.

DORMITORIOS. — Dos amoblados nogal tallados con roperos con espejo, peinadores mármol y espejos, cómodas y veladores, catres de fierro y bronce, colchones de lana, muebles de asiento tapizados, servicios de lavatorios, carpetas de felpa, linoleum para pisos, lámparas eléctricas de 2 luces, alfombras risadas, etc., etc.

HALL Y VARIOS.—Rica paragüera importada de roble americano, escaños para jardines, tina de baño de zinc, calentador de cobre, lavatorio desagüe. Hermosas plantas en maceteros y en tinas, jaula de bronce, mesitas, pedestales, dos sillas montar a caballo. Alfombra de escala, etc.

VICTOR ARAYA L.,

Martillero de Hacienda.

z-10-h

Remate voluntario

El 6 de Septiembre próximo, a las 2 P. M., ante el Notario don Abraham del Río, se rematará la propiedad signada con los números 1688 a 1694 de la Alameda de las Delicias de esta ciudad.

Mínimum 180,000 pesos

que se pagarán: a) con $ 35 mil 980.12, saldo de una obligación hipotecaria a favor de la Caja de Crédito Hipotecario de $ 44,000 primitivos en letras del 6% y 1%; b) con $ 65,280.95, saldo de otra obligación a favor de la misma Caja de $ 71,000 primitivos en letras del 7% y 1%; c) con el saldo de $ 78 mil 738.93 al contado en dinero efectivo.

Bases y antecedentes en la Notaría de don Abraham del Río.

Títulos en el Archivo de la Caja Hipotecaria.

Llaves en la calle Castro número 6. x-7-1

REMATE

El Lunes 12 de Agosto, a las 4 P. M., ante el notario señor Cousiño, Agustinas 1082, tendrá lugar el remate de la propiedad, Riquelme Nos. 960 a 982, por el

MINIMUM DE $ 65,000

reconociendo el subastador una deuda al Banco Garantizador de Valores, de $ 30,000.

La propiedad consta de 4 casas, actualmente arrendadas en $ 600 mensuales. x-6526-11-h

Preciosa instalación

DE BOTICA

—— SE VENDE ——

Datos

DELICIAS 50

y-22-

LA NACIÓN

Santiago, 10 de Agosto de 1918

RUMBOS DE CONCORDIA Y PROGRESO

En la sección cablegráfica de "La Nación" de ayer se registra el siguiente telegrama que entregamos nuevamente a la consideración de todos los chilenos que se interesan por la paz de las conciencias, al mismo tiempo que por el progreso material e intelectual de este país. El criterio moderno que refleja las últimas orientaciones de la humanidad, considera que ambos términos no están reñidos. Pero los prejuicios coloniales que tan profundamente arraigados están en nuestro país, resisten cuanta iniciativa de esta índole es sometida a la consideración de los poderes del Estado y de la opinión pública, acaso por ese temor irreflexivo a todo lo nuevo y a todo lo que no se ha podido apreciar con verdadera serenidad.

Dice ese telegrama que reproducimos con doble orgullo, por cuanto revela que no en todas las comarcas del globo es retrógrada la tendencia dominante en los defensores de las prerrogativas confesionales y por cuanto deja de manifiesto cómo en este mismo continente, tan recientemente salido de los pañales del coloniaje, hay pueblos que saben sacudir todas las rémoras injustificables que aquejan a la hermanadad de común origen:

"Río de Janeiro, 8.—**Precedencia del matrimonio civil.**—En una reunión que celebraron hoy los obispos, vicarios y otras autoridades de la iglesia brasileña, **resolvieron acordar que fuera necesario exigir el testimonio del matrimonio civil antes de celebrarse el religioso".**

Ante la necesidad de conjurar las mil y una miserias, los mil y un males vergonzosos que están envenenando y asesinando al pueblo de Chile, hemos estado sosteniendo, en nombre de la mayoría inmensa de los ciudadanos, la necesidad de hacer obligatoria la precedencia del contrato de matrimonio civil a la celebración de cualquier sacramento religioso de la misma índole.

En nada hemos creído que ésto afectaría a la dignidad de la Iglesia ni de culto alguno. Hemos sostenido que dentro de la tolerancia y de la absoluta libertad de cultos que reina en este país, nadie podría pretender erigir un sacramento civil frente a un sacramento eclesiástico. Hemos dicho una y cien veces, que éste no tocaba al dogma y que sería necesario conocer la opinión del Vaticano y ver si estaba de acuerdo con la tenaz resistencia del clero, resistencia que, en algunos casos, llega no sólo hasta rechazar la precedencia sino hasta conminar, desde lo alto de la cátedra sagrada, con todas las penas eternas a los que acaten las leyes civiles del Estado en lo referente a esta materia.

Se nos ha contestado por el órgano conservador con unas instrucciones dirigidas por S. S. León XIII al Cardenal Canosa y a algunos obispos del norte de Italia en 1898, con motivo de una ley sobre matrimonio que no guarda absoluta analogía en sus disposiciones con la medida de orden social y de verdadera civilización que ahora estamos defendiendo en nombre de una necesidad que puede llamarse de salvación pública.

Sin embargo, hemos estado en situación de pensar siempre que la actitud del Vaticano y de su representante en este país, podría ser distinta a la que señalan los elementos exaltados de la resistencia, ante la necesidad de proceder con caridad y con prudencia a remediar grandes males. Y hay una respuesta dada por ese mismo Pontífice cuyas instrucciones para un caso italiano se citan ahora, a nuestro Ministro en Roma. Esa respuesta deja entrever una posibilidad marcadísima de acercamiento en esta materia. ¿Por qué cerrarse entonces a toda solución de esta índole? Tanto valdría seguir resistiendo el reconocimiento de la Independencia de Chile, en nombre de instrucciones muy precisas emanadas de Pío VII y de su sucesor contra todo movimiento separatista de las naciones dependientes de los reyes del derecho divino, que empuñaban el cetro de Isabel la Católica en los albores del siglo pasado!...

Ahora bien, en estas circunstancias y cuando todo hace prever que habrá que librar una lucha muy agria y muy apasionada para implantar la precedencia del contrato civil sobre todo matrimonio religioso, el ejemplo del Brasil surge clarísimo ante nuestra vista.

Es un país de tradiciones católicas muy arraigadas, tanto o más que en el nuestro. Río de Janeiro tiene un arzobispo que es primado de la Iglesia Brasileña y que al mismo tiempo viste la púrpura de los cardenales.

Aún más, existe allí la separación de la Iglesia y del Estado y nadie tendría que dirigirse a los miembros del clero para adoptar una reforma legal de esta índole.

Pues bien, ese príncipe de la Iglesia y esos prelados y sacerdotes no trepidan en reunirse, y cual verdaderos pastores alarmados por los males de su grey, son ellos los que salen al encuentro de la reforma y exigen el testimonio de la celebración del contrato civil antes de otorgar el sacramento matrimonial.

Se trata de una nación de veintiocho millones de habitantes que reciben los vientos del progreso europeo y las reformas norteamericanas mucho antes que nosotros. Sabe ella, que en los Estados Unidos la situación de la Iglesia libre y preocupada de los asuntos del alma no de las contiendas de la política temporal, es grande, respetada y poderosa en el reino del espíritu. Y en medio de sus inmensos progresos, la Iglesia brasileña no se queda atrás.

Quiere el bienestar y la concordia de todos los hijos de ese pueblo, no son para ellos apóstatas los que cumplen la ley terrena, son miembros de una hermandad por cuyos asuntos eternos quieren velar sin preocuparse para nada de preponderancias temporales.

Falta una confirmación más amplia de esta actitud. La hemos pedido cablegráficamente para presentar ante nuestros conciudadanos la confirmación definitiva de este panorama de progreso.

Pero, entre tanto, queremos preguntar una vez más: ¿Por qué se lucha y por qué se anarquiza a este país que tanto necesita tranquilidad y trabajo? ¿Cómo es posible que el capricho de un partido político sea más poderoso que la contemplación de medio millón de familias sin padre, de mujeres abandonadas, de huérfanos hambrientos que salen a la vida por la puerta de todos los vicios y de todas las desesperaciones? ¿Cómo puede pretenderse que este orden de cosas continúe, en nombre de los preceptos mismos de un credo de caridad y de redención social?

Mediten los que resisten, los que anarquizan, los que con su actitud siguen haciendo engrosar las filas de la falanje de espectros hambrientos y desesperados que está desfilando con las manos tendidas por las puertas del Congreso y por los atrios de los templos. El ejemplo del Brasil habla hoy con una elocuencia que nuestras columnas no sabrían sugerir.

NEGOCIACION
MINERA

Tenemos el encargo de vender una cuota de 10% de una negociación de importantes minas situadas en la región de Las Condes y Río Blanco.

Estas minas están en producción con magníficos resultados y ofrecen—según informes de técnicos que las han visitado—las más halagüeñas expectativas.

El Directorio de la negociación lo componen personas de respetabilidad, entre ellos tres ingenieros.

Encontrándose en Santiago los técnicos informantes, el interesado puede tener una entrevista con ellos.

Valor de la cuota de 10%: $ 25,000.

Freudenburg & Balmaceda
330 - MORANDE - 330

Consulte el catálogo de
"SANTA INÉS"

si desea hacer una plantación de árboles frutales de variedades de primera clase, plantar un parque de gusto, elegir árboles ornamentales o industriales adecuados o coleccionar las más hermosas flores. Da toda clase de instrucciones y demuestra el enorme stock de que dispone el establecimiento, con sus precios respectivos. Remita giro postal o estampillas por valor de $ 1,20, y le será remitido por el Administrador, Nos, o el Agente General señor Eladio Vicuña, Agustinas 1150. Casilla 1417. Santiago.
2398-24-h

CROMOS
Semanario Radical Ilustrado
DE FORMATO ZIG-ZAG Y DE 48 A 64 PAGINAS
APARECERA PROXIMAMENTE
Se necesitan agentes en toda la República.
SUBSCRIPCION ANUAL, $ 20. SEMESTRAL, $ 10
Entre los subscriptores se sorteará un magnífico automóvil Ford. La subscripción anual da derecho a 8 y la semestral a 3 boletos.
Toda correspondencia debe ser dirigida a
HUMBERTO DUCCI K.
CASILLA 2795. - MORANDE 432-440. - SANTIAGO
22—H

Dragado del río Valdivia

Mucho se ha hablado y escrito en este país acerca de la posibilidad de utilizar a los ríos como medios de comunicación expedita y barata. Y, en efecto, es sensible que se estén perdiendo nuestras corrientes de agua no sólo como fuentes de energía eléctrica, sino además, en cuanto pueden constituir caminos fáciles para movilizar productos hacia la costa o hacia las estaciones ferroviarias. Ello se debe a que, entre nosotros, parece no haber idea del rol económico de los ríos, y a que, durante años, se ha dejado que éstos se embanquen y concluyan por quedar inadecuados para la navegación.

Tal ha ocurrido en Valdivia, ciudad comunicada con el puerto de Corral por un río de corriente suave, que sirvió durante muchos años al comercio de exportación e importación, pues por allí entraban y salían naves de pequeño y gran calado; y que ahora es apenas navegable por pequeños vapores y lanchas, que han de seguir una ruta especial para no quedar detenidos por los bancos de arena.

La representación de la provincia se ha preocupado de subsanar esta grave deficiencia y al efecto, por una ley de la República se han autorizado trabajos que, si no son definitivos, por lo menos servirán al mejoramiento temporal de la movilización fluvial y a la utilización en mejores condiciones del puerto de Corral. Pero lo sensible es que hasta ahora no se haya hecho nada de positivo en este asunto, y que sigan los habitantes de esa región, poblada y próspera, soportando las consecuencias de una situación fácilmente remediable.

Sería de desear que se procediera con rapidez a realizar esta obra, que es necesaria, de una importancia innegable, y muy justificada.

VOGUE

No necesita recomendación. Todos saben que es la mejor revista, la preferida por las señoras y señoritas de la alta sociedad de Santiago. Su aceptación ha sido mayor ahora por venir en español.

Hay algunas suscripciones disponibles

Precio: Un año: $ 30
LIBRERIA
ZAMORANO Y CAPERAN
Calle Compañía 1015-1019
Y-11-h.

Previsión social

Cajas de retiro

IV

La última ley inglesa tiene ocho años de fecha. La primera es de fines del siglo XVIII. Desde 1910, todo ciudadano inglés de edad de 70 años, si puede probar que sus recursos no exceden de 15 chelines por semana, (787 francos por año), tiene derecho a una pensión cuya cuota varía en razón inversa de sus recursos, siendo el máximum de 5 chelines por semana (327 francos por año), sin necesidad de haber hecho ningún depósito.

Los gastos del Estado pasaron de 300 millones de francos en 1911. Este régimen es más bien de asistencia que de seguro, puesto que la pensión no es acordada sino a los que son relativamente indigentes.

Un régimen del mismo tipo es practicado en Dinamarca; pero allá el carácter de asistencia es todavía más netamente marcado y la cifra de la pensión se deja a la apreciación y a los recursos de los cuerpos locales.

En Inglaterra, el Estado puede limitarse a ayudar a los que hayan comenzado por ayudarse ellos mismos, mejorando por subvenciones las entregas que hayan hecho en las sociedades de socorros mutuos o en otras instituciones privadas.

Tal es el sistema practicado en Bélgica desde una veintena de años. Las subvenciones están inscritas en el presupuesto, con el objeto de ayudar a las sociedades de socorros mutuos que aseguren a sus miembros contra la vejez. La ley de 10 de Mayo de 1900 ha consagrado y organizado este sistema. Todo depósito con objeto de retiro, da derecho a un aumento de 60 por ciento de parte del Estado, bajo las condiciones siguientes:

1.a Que el aumento no sea superior a 9 francos, siendo de 15 francos la cifra media de los depósitos de los mutualistas;

2.a Que el monto de la pensión prevista no pase de 360 francos;

3.a Que el asegurado no pague sino una cifra módica de impuestos, variable según la localidad;

4.a Que los depósitos sean hechos en la Caja General de Ahorros y de Retiros. Los inválidos se benefician de esta ley tanto como los ancianos, siempre que satisfagan las mismas condiciones.

A esta subvención legal del Estado, vienen a agregarse subvenciones benévolas de las provincias y de las comunas, de suerte que se arriba a triplicar y aún en ciertos casos favorables, a sextuplicar las cotizaciones de los interesados.

M. Varlez, en su informe sobre la economía social en Bélgica, da las cifras siguientes: sean 3 francos por año el depósito del socio para el retiro. El concurso de los miembros honorarios lo mejora en un franco, lo que hace 4 francos. La comuna hace otro tanto, lo que hace 5 francos. La provincia lo mejora en 100 por ciento y agrega 1 franco por la libreta, lo que hace 11 francos, y el Estado, en fin, mejora el todo en un 60 por ciento y agrega todavía 60 céntimos para la libreta, lo que hace 18 francos 20 cénti...os.

El sistema belga ha sido adoptado en otros países; en Suiza, en el cantón de Vaud; en Portugal en Abril de 1903; en España el 27 de Febrero de 1908.

No es, pues, sorprendente que un concurso tan enérgico haya dado una viva impulsión al movimiento mutualista, y sobrepasado todas las previsiones. El número de asegurados, que era de 300,000 en 1900, llegaba a 1.336,000 en 1911.

El Estado puede obligar a todos los interesados a asegurarse contra la vejez, fijando el monto de la cotización a pagar y por consiguiente también el de la pensión de retiro a recibir. En ese caso, impone los mismos depósitos a los patrones, y, generalmente, para hacer aceptar mejor el principio coersitivo, el Estado contribuye en cierta medida a las entregas.

Es el sistema alemán, instituído por la ley de 22 de Junio de 1889. Ella impone el seguro a todos los asalariados de más de 16 años, cuyo salario sea inferior a 2 mil marcos (2,460 francos), en número actualmente de más de 15 millones, y a todos los patrones de esas personas, a cada uno por mitad. El Estado contribuye con una suma de 50 marcos (62 francos) a cada pensión.

Conviene hacer notar que, en el sistema alemán, si el obrero se invalida, es decir, si no puede ganar a lo menos un tercio de lo que él recibía habitualmente como salario, puede reclamar la pensión de invalidez, la cual es notablemente más elevada que la de vejez: ella varía entre un mínimum de 116 marcos y un máximum de 500 marcos, según el salario y según el número de sus depósitos.

El total de las cotizaciones de entrega es al presente muy superior al total de las pensiones pagadas: el excedente es puesto en reserva y se va acumulando de año en año por centenas de millones. ¿Para qué? Para servir a las cargas futuras, pues el número de pensionados, — ancianos e inválidos— va a acrecer de año en año, a medida que la generación que ha visto inaugurar el nuevo sistema avanzará en edad, hasta el día en que esta generación se haya renovado enteramente,—lo que no sucederá antes de 60 años —y el sistema haya arribado a su posición de equilibrio. Pero durante ese tiempo el capital acumulado irá engrosando por el juego de los intereses compuestos, de suerte que a medida que surgirán las cargas futuras aparecerán paralelamente los recursos necesarios para hacerle frente: es lo que se llama el sistema de la capitalización.

Esta enorme contribución no es entregada en las cajas del Estado, ni aún en una Caja Oficial única, como la Caja Nacional de Retiros en Francia, sino en las cajas regionales que son en número de 40 y constituyen otros tantos establecimientos dirigidos por comitées de patronos y de obreros. Esas cajas, colocadas bajo el control de la oficina imperial de seguros, gozan de una gran libertad en lo que concierne a la colocación de las enormes reservas que ellas acumulan y que se elevan ya a más de dos millares de francos. Más tarde se elevarán a más del doble. Sería deplorable que esas reservas fuesen inmovilizadas en rentas del Estado, como la ley francesa lo impone a todos los establecimientos de utilidad pública. Las Cajas de invalidez y de retiros alemanes les dan empleos mucho más variados y mucho más inteligentes. Más de un millar de francos ha sido empleado en construcción de casas obreras y de sanatorios, crédito agrícola y otras obras de utilidad social.

Entre los tres sistemas de seguros, la Francia ha titubeado largo tiempo; innumerables han sido los proyectos de ley.

Los socialistas reclaman el sistema inglés, porque él no impone ningún sacrificio a la clase obrera, y rehusan, por otra parte, tener una forma de asistencia que consideran una restitución parcial al trabajador de todo lo que ha sido despojado por el capitalista. Al contrario, los mutualistas piden el sistema belga, porque el seguro por la asociación subsidiada por el Estado ha hecho de las sociedades de socorros mutuos los órganos esenciales y los dispensadores del maná. Pero el Gobierno se ha decidido finalmente por el sistema alemán, y, después de la revista comparativa que acabamos de hacer, no se podría reprocharle. Solamente, el Gobierno no había previsto a qué punto ambos pueblos difieren y cuanto la obligación irrita a los franceses. Desde el día en que entró en vigor la ley, el 3 de Julio de 1911, ha habido una verdadera resistencia en la clase obrera sindicalista y una resistencia pasiva entre los campesinos, domésticos, etc.

La ley alemana ha sido reproducida en sus rasgos esenciales: obligación para los obreros y los patrones por mitad, retención sobre el salario hecha por los patrones y acreditada por medio de estampillas colocadas en la libreta, aumento de la pensión por el Estado de 60 francos, sistema de capitalización.

Hay varias diferencias en favor de los obreros, que son:

1.o Cotización fijada para todos en la cifra de 9 francos para los hombres, 6 para las mujeres, 4.50 para los niños de 13 a 18 años, en lugar de ser proporcional al salario.

2.o Edad del retiro reducida a 65 años en lugar de 70;

3.o El beneficio de la ley extendido hasta tres mil francos para los salarios a título obligatorio y hasta 5,000 francos a título facultativo.

Las principales críticas de los obreros son la obligación, en lugar de sentirse beneficiarios, ellos se consideran como víctimas; la edad de 65 años les parece irrisoria, lo que les hace llamar la ley "ley para los muertos".

Es probable que el Parlamento será forzado a hacer largas concesiones sobre las reclamaciones para permitir a la ley aclimatarse en Francia.

En España la ley de 27 de Febrero de 1908 creó el Instituto Nacional de Previsión que tiene por objeto difundir e inculcar la previsión popular, especialmente la realizada en forma de pensiones de retiro; administrar la mutualidad de asociados que voluntariamente se constituya; estimular y favorecer dicha práctica de pensiones de retiro, procurando su bonificación por entidades oficiales o particulares.

El Instituto Nacional de Previsión tendrá personalidad, administración y fondos propios distintos de los del Estado, que no asume otras responsabilidades que las inherentes al concurso e intervención que en la ley se determinan.

El patrimonio del Instituto lo constituirá:

1.o Un capital de fundación no inferior a 500,000 pesetas, donado por el Estado;

2.o El importe de las cuotas correspondientes a los asociados;

3.o Los intereses y productos de los fondos sociales;

4.o Las subvenciones anuales proporcionadas al desarrollo y necesidades del Instituto, que permitan los Presupuestos Generales del Estado para gastos de administración y bonificación general de pensiones, con deslinde de ambas partidas, y que no sea inferior a la cantidad de 125,000 pesetas, que se consignará para el primer ejercicio;

5.o Cualesquiera otras donaciones y legados que a su favor hicieren las diputaciones, Ayuntamientos, Corporaciones o particulares.

En la práctica de las operaciones observará extrictamente el Instituto las reglas técnicas del seguro. A este efecto, y debidamente asesorado por un actuario de Seguros, con **título profesional**, nacional o extranjero, formulará el Consejo de Patronato las tarifas de cuotas, con arreglo a la **tabla de mortalidad** que se considere preferible, mientras no tenga una tabla nacional propia, y al tipo de interés que acuerde, no excediendo del tres y medio por ciento, con el recargo que se considere conveniente para constituir una reserva a los efectos de las fluctuaciones en la mortalidad y en el interés de las inversiones.

La tabla de mortalidad y el interés que se utilicen para las tarifas servirán de base para el cálculo de las reservas matemáticas.

Las rentas o pensiones de retiros constituídas en el Instituto Nacional de Previsión no podrán ser objeto de cesión, retención ni embargo por concepto alguno.

Se reconocerá al Instituto el carácter de institución de beneficencia para los efectos de litigar como pobre, bien sea actor o demandado.

Se librará de oficio, y con excención de derechos, las certificaciones del Registro Civil o Parroquial que el Instituto reclame a sus asociados o a sus herederos.

Durante el primer decenio del Instituto no podrá reconocerse a un mismo asociado una bonificación anual que exceda de 12 pesetas.

Para disfrutar de las bonificaciones se requiere ser español, mayor de 18 años y residente en España.

El servicio central de Tesorería se procurará concertar, por lo menos durante los diez primeros años, sea con la Caja de Ahorros de Madrid, sea con un establecimiento nacional de crédito, creado por ley especial, que ofrezca condiciones preferibles al efecto.

El Instituto publicará anualmente un balance detallado de ingresos y gastos, y cada 5 años un **Balance Técnico** en que se comprendan el valor actual de las rentas contratadas y el de los bienes y valores que representen las reservas matemáticas.

Corresponderá al Gobierno la facultad de comprobar, por lo menos cada 5 años, el funcionamiento y solvencia del Instituto, revisando, con arreglo a sus bases de constitución, las reservas matemáticas calculadas, y verificando la evaluación de los bienes y valores en que se hallen invertidos los fondos representativos de dichas reservas por medio de una comisión, que será presidida por el alto funcionario oficial a cuyo cargo se halle el ramo de seguros y de la cual será secretario un actuario profesional en dicho ramo.

Los preceptos de la ley se desarrollan en los estatutos orgánicos aprobados por el Ministerio de la Gobernación.

España carecía y carece todavía de tablas de mortalidad utilizables en el seguro de vida y en las pensiones vitalicias. No tenía tampoco actuarios profesionales para desempeñar las funciones técnicas en su Instituto Nacional de Previsión. Vióse por lo tanto, precisada a adoptar una tabla extranjera y optó por la tabla francesa llamada R F (rentistas franceses). Para aplicarla contrató un actuario belga de reconocida reputación científica, encargado también de dar la enseñanza necesaria para formar actuarios españoles con título profesional. Más tarde, en vista del desarrollo de las operaciones, ha contratado otro actuario suizo.

LEONCIO ARCE.

Casas - Habitación
VENDO
CALLE MAESTRANZA
de un piso, con siete piezas habitación y servicios; huerto.
Precio: $ 20,000
CALLE MAESTRANZA
Mide 12 por 60 metros, sólida construcción de dos pisos: bajos, 8 piezas habitación, baño y siete de servicios, patio, hall y galerías; altos, 5 piezas habitación, cuatro de servicios, baño, hall y galerías. Ambas con luz eléctrica y gas.
Precio: $ 90,000
Carlos Ossandón B.
1080 - HUERFANOS - 1080

El autor de "Cuestiones Peruanas"

El teniente coronel señor Ortiz Wormald, nos envía la siguiente carta:

Pido a Ud. la publicación de las siguientes líneas:

Solamente hoy he sido impuesto de un artículo del señor P. Lyon, publicado en ese importante diario, en la edición del 27 de Julio último, en el cual considera al señor Anselmo Blanlot Holley autor del opúsculo "Cuestiones Peruanas. — 86 años de fastidio". (1823-1909).

Como son muchas las personas que han recibido con mi firma ese opúsculo publicado hace nueve años, debo declarar que el autor de él soy yo.

Saludo a Ud. atentamente.— E. Ortiz Wormald.

Angol, 4 de Agosto de 1918".

TE

POLITICA

LA CLAUSURA DEL DEBATE

HOY SABADO, EL LUNES Y EL MARTES PROXIMOS LA CAMARA CELEBRARA SESION DESDE LAS 12 DEL DIA A 12 DE LA NOCHE

SE PRODUCEN ALGUNAS INCIDENCIAS AL VOTARSE EL ACUERDO ANTERIOR

RENUNCIA DEL SEÑOR CARDENAS Y DE LOS DEMAS MIEMBROS DE LA MESA

OTRAS INFORMACIONES

Clausura del debate

Ayer a la 1 1|2 P. M. celebró sesión especial la Cámara de Diputados, destinada al proyecto de clausura, que, como se sabe, se halla en discusión general. Continuó desarrollando su discurso contrario al proyecto el diputado conservador por Linares, señor Ferrada.

En la sesión de las 4 P. M., los señores Carlos A. Ruiz, Pablo Ramírez, Ladislao Errázuriz y Armando Jaramillo, miembros de los comitées parlamentarios radical y liberal, formularon indicación para celebrar sesiones especiales hoy Sábado 10, el Lunes 12 y el Martes 13 de 12 M. a 1 1|2 P. M. y de 7 a 10 P. M., destinadas a tratar de la citada reforma del artículo 84 del reglamento de la Cámara.

La votación

La anterior indicación fué puesta en votación al término de la primera hora, 5 1|2 de la tarde, en circunstancias que el segundo vice-presidente de la Cámara señor Cárdenas hacía algunas observaciones desde su asiento de diputado, alrededor de la huelga de los mineros de Curanilahue. Uno de los colegas y correligionarios del señor Cárdenas solicitó se prorrogara la hora para que pusiera término a su discurso; pero no se produjo el asentimiento unánime reglamentario.

Se inició, pues, la votación en medio de algunas protestas de los diputados demócratas y de un ruidoso desórden promovido por el elemento joven de la representación conservadora. Como el desórden continuara, el señor Rosselot dió orden de despejar las tribunas y galerías y suspendió poco después la sesión por un cuarto de hora.

Reabierta la sesión a las 6, continuó la votación, la que arrojó el siguiente resultado: Por la afirmativa, 42 votos, habiéndose abstenido de votar 31 diputados.

Votaron por la afirmativa los señores:

Aldunate, Araneibia Laso, Barrenechea, Bermúdez, Briones Luco don Carlos, Briones Luco don Ramón, Burgos Varas, Célis, Claro Lastarria, Concha don Abarain, Concha don Luis Ambrosio, Edwards Matte, Errázuriz don Ladislao, Errázuriz Tagle, Gallardo Nieto, Garcés Gana, García de la Huerta, Jaramillo, Juliet, Medina, Montt, Navarro, Orrego Luco, Pinto Durán, Porto Seguro, Ramírez don Pablo, Ramírez Frías, Rivas Vicuña don Manuel, Rivas Vicuña don Pedro, Robles, Rosselot, Ruiz don Carlos Alberto, Serrano, Silva Rivas, Silva don Matías, Somarriva, Torreblanca, Urrutia Manzano, Valdés Errázuriz, Varela, Videla, Yávar.

Se abstuvieron de votar los señores:

Blanlot Holley, Castro de, Claro Solar, Cruzat Vicuña, Fernández, Ferrada, Gumucio, Guzmán Moreno, Hederra, Herrera Lira, Lezaeta, Lira Infante, Lisoni, Martínez, O'Ryan, Pereira don Guillermo, Pereira don Ismael, Prat, Riesco, Rodríguez don Aníbal, Rodríguez don Saladino, Ruiz de Gamboa, Sánchez García de la Huerta, Silva Maqueira, Silva Somarriva, Silva Cortés, Smitmans, Urzúa, Vial Solar, Vidal Garcé, Irarrázaval don Miguel Luis, Irarrázaval don Sergio.

Ahora bien, como desde hace algún tiempo hay sesiones especiales acordadas para estos mismos días de 12 a 4, de 4 a 7 y de 10 a 12 P. M., la Cámara funcionará desde las 12 del día a 12 de la noche.

Renuncia del 2.o vice-presidente

El señor Cárdenas envió a la Mesa la renuncia del cargo de 2.o vice-presidente.

Dice así:

"Señor presidente:

En consideración a la actitud asumida por la mayoría de la Honorable Cámara con los representantes del Partido Demócrata, vengo en hacer renuncia del cargo de 2.o vice-presidente con que había sido favorecido. — **Nolasco Cárdenas**".

Reclamo contra la mesa

Cuando el 2.o vice-presidente envió su renuncia, se estaba recogiendo la votación de la indicación de los comitées radical y liberal.

Varios diputados conservadores y el diputado demócrata señor Bañados pidieron a la mesa que se diera lectura a la renuncia. El señor Rosselot después de consultar a la sala, contestaba serenamente:

—En vista de la oposición de varios diputados, no se puede; estamos en votación.

El señor Bañados reclamó del procedimiento de la mesa, produciéndose nuevas violencias en los bancos de la minoría conservadora durante la votación.

El reclamo fué desechado por 40 votos contra 10, habiéndose abstenido de votar 24 diputados.

Renuncia de los señores Rosselot y Bermúdez

Al iniciarse la sesión de anoche, se dió cuenta de la renuncia del señor Cárdenas.

Se dió cuenta también, de la siguiente renuncia del presidente y primer vice-presidente:

"Santiago, Agosto 9 de 1918.— Honorable Cámara:

Manteniendo el principio de solidaridad que debe imperar entre los miembros de la Mesa Directiva de la Cámara, y atendida la renuncia presentada por nuestro colega señor Cárdenas, venimos en formular la nuestra.—**Alejandro Rosselot. — Enrique Bermúdez**".

Anoche dió término a sus observaciones el señor Ferrada. Le sucedió en el uso de la palabra el señor Silva Maquieira.

Un diputado aliancista, con quien conversamos después de la sesión, nos dijo que la actitud violenta de los diputados conservadores en la 2.a hora de la sesión de ayer obedecía lisa y llanamente al propósito de impedir que la Cámara entrara a ocuparse de la interpelación sobre distribución de aguas del río Maipo.

De esta manerar la sesión que se celebre hoy a las 4 P. M. reemplazará a la ordinaria de ayer, y, en consecuencia, no será destinada a la clausura.

Comitées Parlamentarios Aliancistas

Hoy a las 3 P. M. se reunirán en un salón de la Cámara los comitées de la representación liberal, radical y demócrata, con el objeto de ocuparse de la situación creada con motivo de la renuncia del señor Cárdenas y demás miembros de la mesa.

A esta reunión asistirá el Ministro del Interior señor Alessandri.

En los círculos aliancistas se notaba anoche espíritu de cordialidad para solucionar este asunto.

Tabla del senado

El Lunes próximo a las 2 1|2 P. M. se reunirán los presidentes de las comisiones permanentes con los miembros de la Mesa, para proceder a la formación de la tabla para el actual período de sesiones ordinarias.

PARTIDO RADICAL

Pro clausura. — Conferencia en la 10.a comuna.—En el local del club social, Arturo Prat (Valparaíso 1060, entre San Diego y Arturo Prat), se dictará esta noche, a las 9 P. M., la anteriormente anunciada conferencia sobre "La clausura del debate". Los conferencistas señores Ernesto Escobar e Ismael Morales, han fijado el siguiente sumario para el desarrollo de sus trabajos:

La clausura como único medio de dar autoridad e independencia al Ejecutivo; La clausura como elemento de purificación y unión para los partidos; La clausura como único medio de dar efectividad y responsabilidad al gobierno de las mayorías; La clausura como elemento indispensable para la conservación del régimen parlamentario; La clausura y su historia en otros países. Males que la falta de clausura podría traer y los que ha traído ya a Chile. Objeciones que se hacen al proyecto de clausura en discusión en la Cámara de Diputados.

Centro "Manuel A. Matta".—Se nos encarga citar a sesión para hoy Sábado, a las 9 P. M., en el Club Radical.

Por haber asuntos de importancia y de actualidad política de que tratar se nos encarga encarecer la asistencia.

En la "hora de la charla" ocuparán la tribuna los socios señores Leoncio Andrade y Santiago La Rosa.

PARTIDO DEMOCRATA

Centro Demócrata.— Se ha citado a sesión extraordinaria para hoy a las 9 P. M. a los miembros de este centro de propaganda política, en el local de costumbre, Rosas número 1049.

Esta reunión será dedicada exclusivamente a seguir tratando el proyecto presentado por la comisión de estudios, para la instalación del Club Demócrata.

Se encarece la asistencia.

MOLEJONES
DE TODAS DIMENSIONES
OFRECE:
FUNDICION LIBERTAD
LIBERTAD 53-58

MADERAS LINGUE, RAULI, LAUREL Y ROBLE

Puestas sobre carros cualquier estación, ofrecen **ALONSO Y DIEZ**

OFICINAS
SANTIAGO Delicias 2827
PITRUFQUEN Casilla 43

Ferrocarriles del Estado

REMATE EL 23 DEL ACTUAL DE UNA LLANTA GRANDE

Se pone en conocimiento de los interesados que el 23 del actual, a las 3 P. M., se rematará en subasta pública, ante el señor Administrador de la 3.a Zona, en su oficina, Estación Alameda, una llanta grande de rueda de locomotora excluída del servicio, puesta en la Maestranza de ésta.

Bases y condiciones pueden consultarse en el Departamento de Materiales y Almacenes y en la Administración nombrada.

Santiago, 8 de Agosto de 1918.

Z-10-h

Sociedades Anónimas

La Unión Nacional

Compañía de Seguros Generales

Asegura Riesgos de Vida, Incendios, Marítimos, etc.

CAPITAL. . . . . . . $ 3.000,000

DIRECTORIO

Presidente: Don Ricardo Edwards W.
Vice-Presidente: Don Jorge V. Jenkins.
Directores: Don Augusto Bruna, Don Régulo Valenzuela, Don Alfredo E. Escobar, Don Amadeo Heiremans, Don Pascual Baburizza y don Rafael Garmendia R.

SEGUROS DE VIDA

Rogamos al público consultar nuestras condiciones que son muy liberales y completamente garantidas para los asegurados. Para cualquier información ocúrrase a la

Oficina Principal: Santiago, Moneda 1128

S. LEWIN,
Gerente.

LUIS CARVALLO COCQ,
Sub-Gerente.

Línea de Vapores GONZALEZ SOFFIA & Cía.

VAPOR RAPIDO AL NORTE

El vapor nacional de pasajeros

"TALTAL"

(Cap. H. Olsen)

Saldrá de Valparaíso en viaje rápido el Martes 13 de Agosto de 1918, a las 4 P. M., haciendo escalas en:

Coquimbo, Taltal, Antofagasta, Iquique y Arica

Recibe carga desde el Lunes 12 de Agosto.

PASAJEROS.—Magníficas comodidades para pasajeros de cámara y cubierta. Elegantes y cómodos departamentos independientes con todo servicio. Cocina de primer orden, absoluta limpieza, alumbrado eléctrico toda la noche y esmeradísima atención a bordo.

Por fletes y pasajes verse con:

RODRIGO DONOSO GRILLE
Amunátegui N.o 44. - Teléf. 2206. - Santiago.

GONZALEZ, SOFFIA Y CIA.
Blanco 681 nuevo. - Teléfono 872. - Valparaíso

y-13-h

C. S. A. V.

Compañía Sud-Americana de Vapores

VAPORES DIRECTOS Y RAPIDOS A CRISTOBAL EN 14 DIAS

Los siguientes vapores dotados de telegrafía inalámbrica sistema "MARCONI", saldrán para la ZONA DEL CANAL (CRISTOBAL).

Vapor **"IMPERIAL"**, capitán Grgory, el Miércoles 14 de Agosto, a las cuatro de la tarde.

Vapor **"PALENA"**, capitán Mathins, el Miércoles 28 de Agosto a las cuatro de la tarde.

Harán escala en Coquimbo, Antofagasta, Iquique, Arica, Mollendo, Callao, Salaverry y Payta. Llegarán a Cristóbal el 28 de Agosto y 11 de Septiembre, atravesando el mismo día el Canal hasta Cristóbal.

Tendrán espléndidas conexiones con vapores para Europa, y con las lujosas naves de la United Fruit Company que zarpan de Cristóbal para New York y New Orleans. En Antofagasta y Arica combinarán con los trenes internacionales a La Paz, que salen los días Sábado y Lunes a las 7.50 A. M. y 4 P. M., respectivamente.

El vapor **"MAPOCHO"**, capitán Toledo, con instalación de telegrafía inalámbrica sistema "MARCONI", saldrá para Eten e intermedios, el Sábado 10 de Agosto, a las 4 de la tarde, con escala en Coquimbo, Huasco, Caldera, Chañaral, Taltal, Antofagasta, Gatico, Tocopilla, Iquique, Caleta Buena, Pisagua, Arica, Ilo, Mollendo, Chala, Pisco, Tambo de Mora, Callao, Huacho, Supe, Huarmey, Casma, Samanco, Chimbote y Salaverry.

Valparaíso, Agosto 6 de 1918.

ONTERE PLAZA,
Gerente.

AGENTE: Carlos Rogers, Bandera esquina Moneda.— **SUB-AGENTES:** Santiago H. Spencer, Huérfanos 943, Expreso Villalonga, Agustinas 843 y Compañía de Transportes Unidos, Estado esquina Delicias.

Compañía de Minas de Cobre de Gatico

REGISTRO DE ACCIONISTAS

Por acuerdo de la Junta de Accionistas de 3 de Julio último, el Registro de Transferencias de Acciones de esta Compañía, permanecerá cerrado desde el 10 del presente, hasta el 1.o de Septiembre próximo, ambos inclusives, para los efectos de la suscrición del aumento de capital.

Valparaíso, 4 de Agosto de 1918.

EL GERENTE.

19-h

AVISO
SOCIEDAD
Fabril y Comercial
DE PROVIDENCIA

Por acuerdo del Directorio y con arreglo a lo dispuesto en los artículos 20, 26 y 27 de los Estatutos, se convoca a los accionistas a Junta General Extraordinaria para el 17 de Agosto próximo, a las 3 P. M., en el local de Santo Domingo 1050, a fin de que resuelva sobre la proposición de aumento de capital y otros asuntos que sea necesario tratar.

Santiago, 5 de Agosto de 1918.

EL PRESIDENTE.

x-6464-16-h

BANCO DE CHILE

Están a disposición de los señores Accionistas los títulos definitivos correspondientes a las acciones de la nueva emisión, los cuales se entregarán en cambio de los títulos provisionales por la primera y segunda cuota pagadas.

Santiago, 31 de Julio de 1918.

PEDRO A. TORRES,
Director-Gerente.

y-5690-10-h

CALZADO
MIRÓ
calzado de lujo para señoras
JUAN PICO MIRO
SANTIAGO

CASA HEFFER

IMPORTADORA DE ARTICULOS FOTOGRAFICOS
Estado 242
CASILLA 506

Interesa a los Fotógrafos y Aficionados.

Acaba de recibir Ampolletas eléctricas, rojas y amarillas.

Atención esmerada a los pedidos de provincia, todos son despachados el mismo día de recepcion.

Esc[illegible] solicitando el catálogo de la casa.

Exposición de Marcos y Molduras importados.

ESTADO ENTRE HUERFANOS Y AGUSTINAS

Municipalidad de Viña del Mar

CONTRIBUCION DE HABERES

Se avisa a los propietarios de la comuna de Viña del Mar, que la

TESORERIA FISCAL DE VALPARAISO

está cobrando los trimestres 1.o, 2.o y 3.o del presente año.

11-h EL SECRETARIO.

Con grandes facilidades de pago

véndese hermosa propiedad en San Bernardo; con frente a tres calles y a la línea del ferrocarril eléctrico. Consta de hermosa quinta y un cómodo chalet habitación de los dueños, casa para el pardinero, bodegas y dos casas independientes para arriendo. Tiene viña frutal, huerto de manzanos, etc., agua corriente y potable, servicios higiénicos completos. Se acepta permuta por fundo, terreno eriazo sin hipoteca o propiedad de renta en Santiago.

Tratar: CARLOS CARMONA Q., Serrano 52

10-h

CASA ARCE

PORTAL MAC-CLURE 481. - TELEFONO INGLES 881; NACIONAL 259

Siempre realiza los **Tafetanes** doble ancho a 11.50 el metro; y recibió un bonito surtido en Gabardinas de seda, Bengalinas, Fallas Charmeuses, Espumillas, Crepe Georgette, Sedas Pompadour, Gasas listadas, Raso Duches, Jersey seda n|. y marino; en lanas hay Tricotinas, Gabardinas, Nattines, Velarminas, Muselinas y otros varios.

En Holandas, Bretañas y Batistas de hilo varias calidades.

ARCE Hnos.

z-12-h

Jabón "SUNLIGHT"
Jabón "RUEDA"
Jabón "MARSELLA"
Jabon "VERDE"

ENTREGA INMEDIATA

OFRECEN

Duncan, Fox y C.o

BANDERA N.o 533

y-10-h

Baños, Lavatorios,

BIDETS, ESCUSADOS,
CALENTADORES DE AGUA
DE LAS MEJORES MARCAS INGLESAS Y AMERICANAS

A PRECIOS SIN COMPETENCIA

VENTAS POR MAYOR Y MENOR

STYLES y C.ia

BANDERA 125 -:- CASILLA 1249
SANTIAGO

z-11-h

SOBRETODOS RAGLAN

Marca "PICCADILLY"

Son los mejores por su calidad y precio

GRAN SURTIDO DE TODOS COLORES

Ofrece la SASTRERIA

- G. RUDDOFF -

138 - ESTADO - 138

y-10-h

"Empresa Avisadora del Pacífico"

HUERFANOS 1153
OFICINA 14- :- CASILLA 269

Encárguenos Ud. su propaganda comercial

y-10-h

PATENTES DE INVENCION

Al Ministerio de Industria y Obras Públicas se han presentado los siguientes inventores solicitando del Supremo Gobierno patente de privilegio por los inventos que se indican:

Don Elías Almeyda Arroyo, para "Un aparato destinado al beneficio del salitre, en el que se usa como disolvedor una centrífuga de paredes estancas divididas en dos compartimentos".

Don Luis Galeno Cortés para "Un procedimiento y maquinarias respectivas para preparar un producto alimenticio extraído de la uva, o sea una miel natural de uva".

Don Luis V. López para "Un sistema mecánico, rápido y económico, para extraer las arenas que se acumulan en los cauces a consecuencia de las lluvias".

Don Aquilino Cortell para "Un procedimiento químico-mecánico, — con su máquina y moldes correspondientes, — para elaborar diversos productos o substancias minerales de origen nacional, a fin de fabricar una composición o pasta que reemplaza a la porcelana en la fabricación de tapones, aisladores ó enchufes eléctricos".

El señor Felice Gilardini, para "Un nuevo tipo de correa de trasmisión y su procedimiento para fabricarla".

El señor Arthur Godu Phillips, para "Un nuevo tipo de combustible preparado con carbón molido y asfalto molido, en conformidad al procedimiento especial que detalla en su Memoria Explicativa".

El señor Erik August Bolinder, para "Un nuevo método, rápido y económico, para fabricar barriles o pipas".

La señorita Carmen Olga Lottero para "Un procedimiento de fabricación de pasta para papel o cartón, en que no se emplea ningún árbol, planta ni arbusto de los que se han usado hasta hoy con tal fin".

En cumplimiento de las disposiciones supremas reglamentarias de las patentes de invención, se da el presente aviso, y se previene al público que las oposiciones de los que se consideren lesionados en sus derechos se aceptarán en esta Oficina solamente hasta el día 4 de Septiembre próximo.

Santiago, 5 de Agosto de 1918.

El Jefe de la Oficina de Patentes de Invención.

10-h

SEMILLA

Ofrezco a precio sin competencia semilla pura de alfalfa chilena, de gran rusticidad, cosechada de rulo en el valle de Choapa, la más adaptable a la zona central y sur del país.

Es semilla lavada y garantida, sin cúscuta ni plántago, con certificados de análisis de la Estación de Patología Vegetal.

Despacho desde un saco a cualquier punto del país.

Pedir muestras.

ARCADIO MEZA S.

MORANDE 442

y-11-h

Fierro fundido viejo

de primera clase, de motores, volantes, engranajes, compro.

Ofertas: CASILLA 3267.

y-12-h

EN **PAPAS CORAHILAS** ESCOGIDA para SEMILLA

DEL LAGO LLANQUIHUE

Tiene Existencias en Bodegas

ROBERTO LOBENSTEIN Galería Alessandri 27 B
Tel. Ing. 1225 - Cas. 3718.

x-6527-31-h

La acreditada Sastrería Paris

ALAMEDA N.o 1106

Avisa a su distinguida clientela y al público en general que ha recibido un gran surtido de casimires ingleses y franceses, y donde Uds. pueden vestirse elegantemente

CON SOLO 20 PESOS MENSUALES

La Sastrería está atendidas por sus dueños.

S. FAIVOVICH & CIA.

CABALLERIZA NACIONAL

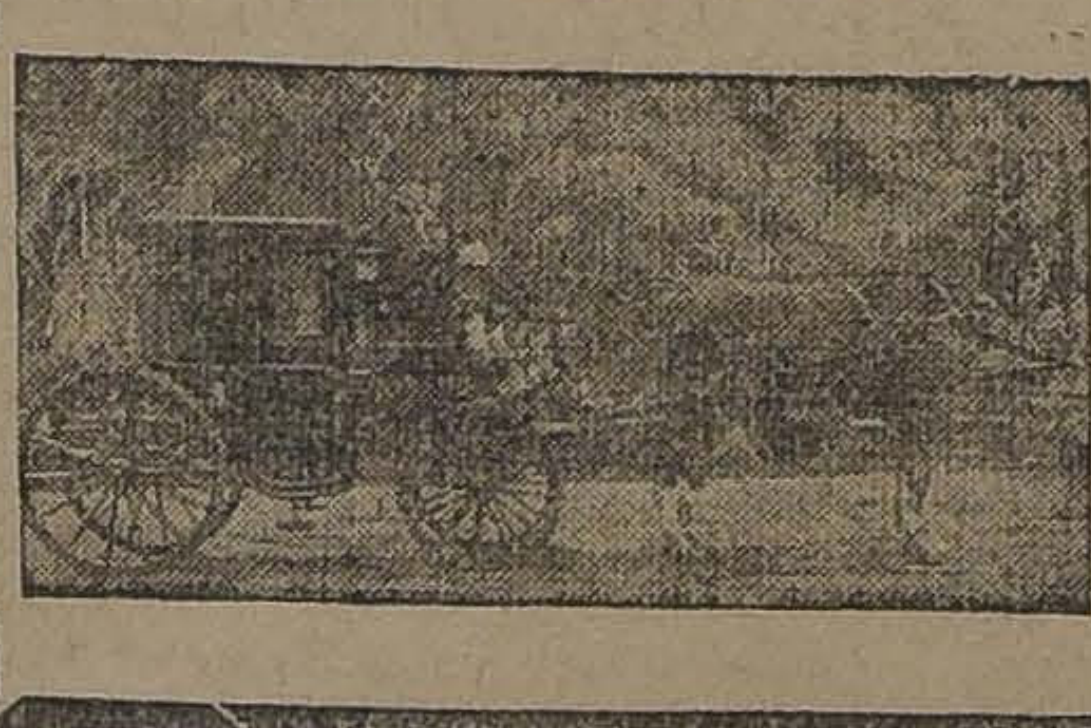

BRASIL 560. - TELEFONO INGLES 5097

Servicio especial para diplomáticos, arriendo americanos para acompañamiento, bailes y teatros, victorias para ceremonias, paseos y visitas. Coupé de lujo para novios y visitas con elegante pareja de alazanes.

Té "INDIAN" "y CEYLAN"

DE LA INDIAN CEYLAN TEA CO. LTDA. (CALCUTTA)

Directamente del productor al consumidor

Este exquisito y fragante Té se expenderá al consumidor a los siguientes precios:

Té en paquetes de 460 gramos		Té a granel, los 460 gramos	
Té Real, 1.a flor.	$ 8.00	Té Ceylan, extra. .	4.00
Té San Mum. . .	5.00	Té Indian extra. .	3.50
Té Real Ceylan. .	4.50	Té San Mum. . .	4.50
Té Real Indian. .	4.00	Té Lily.	3.00
Té Lily.	3.60	Té Indian Superior N.o 4.	2.40

Fratelli Castagneto

REPRESENTANTES

ALAMEDA Y SAN MARTIN

4918-31-h

VIÑA EDWARDS

DE GUILLERMO EDWARDS

AV. IRARRAZAVAL 1605. - TELEFONO INGLES 47, ÑUÑOA

Precios de los vinos embotellados (sin envase):

Corriente, tinto,	1|1	$ 6.60 docena	$ 65.00 por ciento.
Especial	1|1	" 7.80 docena	" 65.00 por ciento.
Semillón blanco,	1|1	" 7.80 docena	" 65.00 por ciento.

Descuentos por más de 100 botellas y por compras en bodega.

L. ALFREDO GABARROCHE D.,
ADMINISTRADOR.

VIDA SOCIAL

SEÑORITA HERMINIA ARRATE R., CUYO MATRIMONIO CON EL SEÑOR DON CARLOS G. DAVILA SE EFECTUARA HOY A LAS 11½ A. M., EN LA PARROQUIA DE LA ASUNCION

El Presidente de la República.—

Ayer se dirigió a su hacienda en Camarico, el Presidente de la República, señor don Juan Luis Sanfuentes, acompañado de su esposa, señora Ana Echazarreta de Sanfuentes e hijos. Permanecerá en ésa durante algunos días.

En la diplomacia.—

Con motivo del duelo que afecta al Ministro Plenipotenciario del Ecuador, señor don Augusto Aguirre Aparicio, no habrá recepción en la Legación hoy 10 de Agosto, aniversario nacional del Ecuador.

—El Ministro Plenipotenciario de España, señor don Manuel García Jove y señora Ana de García Jove, recibirán en la tarde de hoy a sus relaciones, en su residencia de la avenida República N.o 470.

La literatura en el Ecuador.—

A las 5 de la tarde de hoy se llevará a efecto en el salón de honor de la Universidad de Chile, la conferencia que, sobre literatura en el Ecuador, dictará el señor Ricardo Crespo Toral y Ordóñez, secretario de la Legación de ese país ante nuestro Gobierno.

Dada la personalidad del conferencista, como asimismo, la circunstancia de efectuarse ésta con ocasión del aniversario nacional del Ecuador, sin duda, que ella congregará un numeroso y selecto público que sabrá apreciar, también, el interesante tema escogido por el conferencista.

El señor Crespo ha invitado a su conferencia a las socias del Club de Señoras, por intermedio de su presidenta, señora Inés Larraín de Echeverría, por lo que se nos recomienda encarecer su asistencia.

Don Carlos Aldunate A.—

En la madrugada de ayer falleció en esta capital el señor Carlos Aldunate A., después de larga y penosa enfermedad.

Sus restos serán trasladados al Cementerio General, a las 7 P. M. de hoy.

Recepciones.—

El señor don José Ramón Balmaceda y señora Sara Valdés de Balmaceda, ofrecerán una recepción en su nueva residencia de la calle de la Merced, el 17 del presente.

—La señorita Carmela Bulnes Correa ofrecerá mañana, en su residencia de la calle Compañía, una comida seguida de recepción.

—Las señoritas Celia y Rebeca Claro Velasco, ofrecerán mañana un dinner-blanc, seguido de recepción.

—En la tarde de mañana recibe a sus relaciones, la señorita Raquél Izquierdo Matte.

Dancing tea.—

En la tarde de hoy, se llevará a efecto en los salones del Club Hípico el dancing tea que semanalmente ofrece esta insitución y que siempre congrega lo más distinguido de nuestro gran mundo.

Teatro Municipal. — El Concierto de mañana.—

En el teatro Municipal se llevará a efecto mañana en la tarde, el Concierto de despedida organizado por la señora Sofía del Campo de Aldunate.

Como se sabe, la señora de Aldunate emprenderá en breve viaje a los Estados Unidos.

Dadas las condiciones artísticas que le son reconocidas a la señora del Campo, demostradas en los diversos conciertos de beneficencia en que ha tomado parte en esta ciudad y en Valparaíso, es de esperar que nuestro primer teatro se vea en la tarde de mañana lleno de personas amantes del arte.

El programa que se desarrollará en este concierto es el siguiente:

Primera parte

1. Leoncavallo. "Matinata", señor J. Díaz de la Hoz.
2. Verdi. "Caro Nome", Rigoletto, señora Sofía del Campo de Aldunate.
3. Massenet. "Il Sogno", "Manon", señor Díaz de la Hoz.
4. Donizetti. "La Zíngara", señora Sofía del Campo de Aldunate.

Segunda parte

1. Boito. "Mefistófeles", "El Epílogo". Señor Díaz de la Hoz.
2. Gounod. "Serenade". Señora Sofía del Campo de Aldunate.
3. Wagner-Liszt. La muerte de Isolda.
4. Liszt. Rapsodia N.o 12. Señor Osvaldo Rojo.
5. Donizetti. "La Favorita", "Spirto gentil". Señor Díaz de la Hoz.
6. Verdi. "La Traviata". Gran aria y dúo final del primer acto, señora Sofía del Campo de Aldunate. "Strano, strano".

Las entradas se venden en la casa Yantorno.

Enfermos.—

Se encuentra gravemente enferma la señora Victoria Montalva de Fernández.

Recepción postergada.—

El Barón de Lagatinerie y la Baronesa de Lagatinerie no recibirán el próximo Sábado.

Residencia.—

Don Arcadio Alvarez Barbosa y familia ha fijado su residencia en San Francisco N.o 76.

Exposición Lattanzzi.—

Hoy a las 8 P. M., se clausurará la exposición de cuadros del artista don Aristodemo Lattanzzi.

Como hemos informado oportunamente, esta exposición de variadas e importantes telas, ha merecido honrosas opiniones y ha servido para acentuar la personalidad artística del señor Lattanzzi.

II Salón de Otoño de la Escuela de Bellas Artes.—

El Domingo 11 del presente a las 5 y media P. M., se clausurará este Salón que con tanto éxito se ha abierto hace unos veinte días en nuestro Museo de Bellas Artes.

Comida.—

El señor Guillermo Errázuriz Vergara y señora María Edwards de Errázuriz, ofrecieron anoche, en su residencia de la Avenida República, una comida en honor del señor don Matías Errázuriz Ortúzar y de sus hijos Josefina y Matías Errázuriz Alvear.

La señora Mercedes Opazo de Grez.—

Ayer ha dejado de existir, la respetable señora, doña Mercedes Opazo de Grez.

Vinculada a las más distinguidas familias de nuestra sociedad, en la que gozaba de justas y sinceras consideraciones, el fallecimiento de la señora Opazo de Grez, constituye una dolorosa pérdida, ya que por sus nobles prendas de carácter y bellas virtudes que la adornaban, supo granjearse el respeto y afecto de cuantos la conocieron.

Su fallecimiento, producido después de una larga y fructífera existencia, lleva el dolor a numerosos hogares en los que era el más hermoso ejemplo de nobles y caritativos sentimientos.

El Concierto de hoy.—

En el teatro Unión Central dá esta noche su audición de despedida el aplaudido guitarrista Miguel Llobet, artista que se ha captado generales simpatías en el público, y al que la crítica conceptúa como el mejor venido al país.

Llobet ha preparado un programa de gran mérito como agradecimiento a las muchas atenciones de que lo ha hecho objeto nuestra sociedad, en la que se advierte gran interés por concurrir a oirlo.

LUNES 12 DEL CORRIENTE
GRANDIOSA EXPOSICION
y Venta de Sombreros modelos, hormas de alta novedad y adornos para las nuevas temporadas de
PRIMAVERA y VERANO
EN
LA SIGNESE
ALAMEDA esq. ESTADO -:- Fábrica: SAN ISIDRO 80
y-12-h

Un purgante a tiempo suele evitar una enfermedad larga y penosa. Tome Ud. las
Píldoras Japonesas
admirables en casos de Estreñimiento, Biliosidad, Hígado torpe, etc.

New. London House
Sastrería de Pedro M. Olmedo
AGUSTINAS 979
Lado Club de Septiembre
Cien ternos de valor $ 200, realiza a $ 150, al contado.
15-h

A. Chiriboga Navarro
DENTISTA
Estudios en Europa
CATEDRAL 1290

Congreso Nacional

CAMARA DE DIPUTADOS

Presidencia del señor Rosselot

Se abrió la sesión a la 1.45 P. M. Se leyó y fué aprobada el acta de la sesión anterior.

Reforma del Reglamento. — Clausura del debate

—Continuó la discusión general del proyecto que establece la clausura del debate y usó de la palabra el señor Ferrada, por breves momentos.

Quedó la sala sin número y se levantó la sesión a las 2.35 P. M.

SESION DIURNA

Presidencia del señor Rosselot

Se abrió la sesión a las 4.15 P. M.

Se leyó y fué aprobada el acta de la sesión anterior.

Municipalidad de Iquique

Se aprobó un proyecto que aprueba ciertos cambios de glosas en el presupuesto de la Municipalidad de Iquique y, a petición del señor Briones Luco don Carlos, se acordó tramitarlo sin esperar la aprobación del acta.

Alcantarillado de diversas poblaciones

Se puso en discusión el proyecto que establece la forma financiera de dotar de alcantarillado a las ciudades con más de 10,000 habitantes de población. Usaron de la palabra los señores Cruzat Vicuña, Ruiz, Bañados y Briones Luco (Ministro de Industria y Obras Públicas). Quedó pendiente el proyecto.

Cerro de San Cristobal

El señor BAÑADOS. — Solicita que se invíe copia del plano sobre las expropiaciones del cerro San Cristobal.

Política ferroviaria

El señor ROBLES. — Manifiesta su intención de oponerse a todos los proyectos sobre estudio y construcción de nuevos ferrocarriles, mientras el Gobierno no determine un plan de política ferroviaria.

Ha visto que en los últimos días, varios señores diputados han pedido que se estudien ferrocarriles como el de San Antonio a Las Cabras y Doñihue a Coltauco, en circunstancias que se construye el de Paine a Talagante, todos ferrocarriles situados en más o menos la misma región del país.

En cambio, se descuidan ferrocarriles que tienen importancia nacional, que tienden a resolver problemas fundamentales, como son, por ejemplo, los destinados a servir la industria salitrera y región carbonífera. Entre ellos, se refiere al ferrocarril de Sauces a Lebu, que tiene valor estratégico y que en circunstancias difíciles es el que puede surtir a todo el país del combustible necesario para su actividad general. Actualmente el Estado Mayor paga fletes a un ferrocarril particular para procurarse su combustible de la provincia de Arauco.

Termina, por eso, diciendo que combatirá todo proyecto que tienda a la construcción de nuevos ferrocarriles, mientras no se traigan proyectos muy bien estudiados o un plan general de política ferroviaria.

El señor BRIONES LUCO Ministro de Industria y Obras Públicas).—Aunque no puede anticipar cuándo podrá presentar el Gobierno un plan de política ferroviaria, puede decir que el Gobierno no se preocupa vivamente de servir las regiones salitreras y carboníferas.

Respecto al ferrocarril de Sauces a Lebu declara que el Gobierno no tiene proposiciones de compra, en estudio.

El señor SILVA SOMARRIVA. —Cree que el papel de los señores diputados no es combatir recíprocamente sus proyectos, sino ver modo de que se realicen, puesto que todos tienden al bien del país.

Sesiones

El Sr. SECRETARIO.—Los señores Ruiz, don Carlos Alberto; Errázuriz, don Ladislao; Ramírez, don Pablo, y Jaramillo, hacen indicación para celebrar sesiones especiales los días Sábado 10, Lunes 12 y Martes 13 del actual, de 12 M. a 1 1/2 P. M. y de 7 a 10 P. M., destinadas a tratar del proyecto que reforma el artículo 84 del Reglamento de la Cámara.

Movimiento obrero en Curanilahue

El señor CARDENAS. — Dá lectura al siguiente telegrama que le ha llegado de Curanilahue:

"Curanilahue, 3 de Agosto de 1918. — Señor Cárdenas. — Cámara de Diputados. — Santiago.— Esperamos ponga valiosa influencia favor obreros mineros. Administrador y subdelegado señor Blanquier por reclamar legítimo sueldo decretó arbitrariamente prisión contra nuestro reclamante, y desalojan de nuestras viviendas, votándonos a la calle en tiempo tempestuoso. Pedimos amparo y justicia para nuestras vidas e influya Ministro Interior pida investigaciones de injusticia. — Hasta esta fecha pueblo sin luz. — **Benjamín Vega**, presidente Sociedad Mineros. — Jovino Toledo, secretario".

No es la primera vez que los demócratas tienen que tratar de estas peticiones a causa de los abusos que cometan los capitalistas con los obreros. En este caso, las circunstancias tienen mayor gravedad, por cuanto ha habido la intervención de una compañía de cuerpos de ejército a favor de los capitalistas.

Entrega el telegrama al conocimiento del señor Ministro para que tome las medidas del caso.

Votaciones. — La conducta de la Mesa

El señor ROSSELOT (presidente). — Pone en votación la indicación de los señores Errázuriz, Ruiz y otros señores diputados para tener sesiones de 12 a 1 y media P. M., y de 7 a 10 el Sábado, Lunes y Martes.

El señor BAÑADOS. — De manera que estaremos condenados a vivir en la Cámara y traer hasta nuestras camas aquí.

Este es un abuso de la mayoría.

El señor O'RYAN. — Es un abuso vergonzoso.

El señor CARDENAS. — Es un atropello contra los pequeños.

El señor ERRAZURIZ TAGLE. —Faltan sus señorías el respeto a la Cámara con sus expresiones.

No son sus señorías los llamados a darnos lecciones.

El señor RUIZ. — Y desde que estamos en votación debe seguirse.

Varios señores diputados conservadores y demócratas se levantan de sus asientos, protestando. También se ponen de pie los diputados de la Alianza.

El ruido formado por las voces de los diputados que protestan, y por los golpes que dan sobre las mesas, con sus bastones, impiden percibir las palabras que se cambian entre unos y otros bancos.

El señor presidente agita la campanilla para llamar al orden a los diputados y a las galerías.

El señor BAÑADOS. — El señor vice-presidente señor Cárdenas ha presentado su renuncia y pide que se lea.

—Varios señores diputados conservadores piden que se lea la renuncia.

El señor ROSSELOT (presidente). — Solicita el asentimiento unánime de la Sala para darle lectura.

—Varios señores diputados se oponen.

El señor ROSSELOT (presidente). — Continúa la votación.

El señor BAÑADOS.— Reclama de la conducta de la Mesa.

El señor ROSSELOT (presidente).— El reclamo se pondrá en votación después.

—Se producen nuevas manifestaciones en las galerías y en los bancos de los señores diputados. El señor presidente ordena despejar las tribunas y galerías.

El señor ROSSELOT (presidente).— Se suspende la sesión por un cuarto de hora.

—**Se suspendió la sesión.**

SEGUNDA HORA

La conducta de la Mesa

El señor ROSSELOT (presidente).— Continúa la votación.

En votación la indicación de los señores Errázuriz y Ruiz y demás señores diputados para acordar nuevas sesiones.

—Se producen nuevas protestas en varios bancos de los señores diputados conservadores y demócratas.

—El señor Secretario toma la votación en medio de las protestas de varios señores diputados.

—La indicación fué aprobada nominalmente por 42 votos contra 31 en blanco.

El señor GUMUCIO. — Pide ahora que se lea el proyecto de renuncia del señor vice-presidente de la Cámara, señor Cárdenas.

El señor ROSSELOT (presidente).— Solicita la unanimidad de la Cámara para darle lectura.

—Varios señores diputados se oponen.

El señor RUIZ.— Estamos en votación.

El señor ROSSELOT (presidente).— Se va a votar el reclamo sobre la conducta de la Mesa.

El señor GUMUCIO.— Pide la palabra.

El señor ROSSELOT (presidente).— No puede concederla porque el Reglamento determina que formulado un reclamo debe ser votado inmediatamente.

—Los señores Gumucio, Lira Infante, Urzúa y otros señores diputados formulan nuevas protestas que son contestadas por los diputados aliancistas.

—Tomada la votación en medio del ruido ensordecedor de la Sala, la conducta de la Mesa fué aprobada por 40 votos contra 10, absteniéndose de votar 24 señores diputados.

—Se levantó la sesión a las 7.10 P. M.

SESION NOCTURNA

Presidencia accidental del señor Vidal Garcés

Se abrió la sesión a las 10.15 P. M.

—Se leyó y fué aprobada el acta de la sesión anterior.

Cuenta

—Se dió cuenta de la renuncia presentada por el señor vice-presidente, señor Cárdenas, y la de los señores Rosselot y Bermúdez fundada en razones de solidaridad con su colega de Mesa.

Reforma del Reglamento.—Clausura del debate

—Continuó la discusión general del proyecto sobre clausura del debate.

El señor FERRADA.— Termina su discurso comenzado en sesiones anteriores invitando a sus colegas a la cordialidad y trabajo útil.

—Quedó establecido que completó sus dos horas reglamentarias de su segundo discurso.

El señor SILVA MAQUIEIRA. —Inicia su segundo discurso contestando el discurso del señor Lorenzo Montt.

—**Se levantó la sesión a las 12 P. M.**

Clínica Dental
— DEL —
Dr. Valenzuela Basterrica
Cinco dentistas especialistas. Cirugía de la cara y enfermedades de origen dentario. Trabajos rápidos. 8 a 12 y 2 a 7 P. M.
HUERFANOS 1616. — TELEFONO 1642
9-y

LOS BAILES
más lindos: The Tickle Toe, Half and Half y Hesitation son las últimas novedades recibidas de mis colegas de New York; no deben quedarse sin aprenderlos las personas de buen gusto, antes de mi partida al extranjero en Octubre. Ofrezco generosamente cursos de danzas clásicas a un grupo de 20 señoritas para ser danzadas en una función de caridad. Hago clases a domicilio desde 3 personas.
E. GREEN.—Puente 769
x 6620-10-h

¿Por qué hablan los loros y no hablan los demás pájaros?

Se contestará el Lunes.

RESPUESTA A LA PREGUNTA DE AYER

Por qué la sal produce la sed?

La razón por qué la sal de cocina causa sed es porque se necesita siempre una cierta cantidad proporcional de dicha sal en la sangre y en todas las partes del cuerpo; y esa cantidad, importa mucho saberlo, es casi la misma precisamente que la del mar, en donde, de algún modo, comenzó la vida. Pero esa cantidad proporcional no debe ser traspasada. Sí, pues, se toma sal con exceso, será necesario rebajar la de que se habrá recargado la sangre, hasta la proporción que debe tener; y la manera más fácil y sencilla de conseguirlo, según nos lo dá a entender de una manera instintiva la misma sensación que experimentamos, consiste en poner más agua en ella. Por este motivo dice el cuerpo: "Tengo sed". Hay, además, varios hechos que demuestran cuán acertado suele estar el cuerpo en lo que pide, con tal que lo tratemos bien y no intentemos de engañarlo. Toda suerte de manjares o bebidas de sabor muy fuerte excitan la sed, además de la sal; y lo hacen así por una causa semejante. No es bueno ingerir tales substancias, a no ser que vayan mezcladas de una cantidad suficiente de agua, porque harían daño al cuerpo, del mismo modo que una medicina fuerte daña la boca y la garganta, si no se le añade un poco de agua. (Tesoro de la Juventud. Tomo V).

Esta es una de las mil preguntas y respuestas tomadas de la sección "El libro de los Por qué", de **El Tesoro de la Juventud.**

Como ésta hay trece grandes secciones de **El Tesoro:** La Historia de la Tierra, El Libro de la América Latina, El Libro de la Poesía, etc., etc. Para mayores informes pida nuestro opúsculo, el cual se manda gratis y porte pago. Departamento N. Casilla 3987, Santiago.

EN NUESTRA CASA

El personal de "La Nación" se reunió anoche en uno de los salones de esta imprenta, para despedir de la vida de soltero al señor don Carlos Dávila. Asistieron todos los empleados de las diversas secciones del diario.

Ofreció la manifestación el Gerente de "La Nación", señor don Alberto Zavala Varas, quien, al servirse el champagne, formuló votos por la felicidad del señor Dávila.

Agradeció en sencillas frases el festejado, señor Dávila.

Habló a continuación el señor Enrique Tagle Moreno, quien abundó en los mismos términos que expresó el señor Zavala.

El señor don Arturo Meza Olva excusó la inasistencia a esta manifestación, por motivos particulares, de los señores Ernesto Barros Jarpa, Róbinson Paredes y Fernando Aldunate, y dió cuenta de la adhesión del ex-empleado de este diario, don Luis Leopoldo Ortega, actual secretario de la Intendencia de Llanquihue.

AUTOMOVIL
DE LUJO
Se alquila para matrimonios, visitas o teatros; por horas, por días o por temporadas.
Se hace rebajas por contratos mensuales.
Dirigirse por teléfono 1454, a Huérfanos 703 o por correo casilla 1710. 21-h

~~Desagradable e inútil vello~~
Como borra Ud. con una esponja húmeda lo escrito en una pizarra así el
Depilatorio del Dr. Martins
hace desaparecer el desagradable e inútil vello.

CHANCACA "PAITA"
DE CLASE EXTRA FINA
Ofrecen para entrega inmediata:
HÖRMANN y Cía.
BANDERA 559
y-16-h

ULTIMA MODA
TRYCOT
DE SEDA.
A. M. ROBERT
Agustinas 1017
y-10-h

PINTURAS - BARNICES
Esmaltes, Tierras colores
PRECIO BAJO FIJO
MERCERIA MATAS
CASA FUNDADA 1886
DELICIAS 2780—Portal Edwards
y-5732-31-h

INFORMACIONES DEL EXTRANJERO

SERVICIO DE NUESTROS CORRESPONSALES ESPECIALES, de The Central and South American Telegraph Co., vía Colón, de la Agencia Havas y de la Agencia Americana

LA GRAN GUERRA

Los aliados prosiguen desarrollando su ofensiva en la Picardia

Una escuadrilla aérea italiana, capitaneada por Gabriel D'Annunzio, realiza un raid sobre Viena

LENINE PUBLICA UNA DECLARACION EN QUE ESTABLECE LA EXISTENCIA DEL ESTADO DE GUERRA ENTRE RUSIA Y LOS PAISES DE LA ENTENTE

La Cancillería rusa advierte que esta declaración tiene un carácter meramente preventivo

LAS OPERACIONES EN FRANCIA

LOS EJERCITOS ALIADOS CONTINUAN ATACANDO VIGOROSAMENTE ENTRE ALBERT Y MONTDIDIER

El avance franco-británico llega a su máximo al este de Amiens, donde sus avanzadas se apoderan del cruce ferroviario de Chaulnes, sobre el Somme

NUMEROSAS NUEVAS ALDEAS CAEN EN PODER DE LOS ALIADOS. — EL NUMERO DE PRISIONEROS, ENTRE LOS QUE FIGURA UN GENERAL DE DIVISION, LLEGA A 17,000. — SE HAN TOMADO MAS DE 200 CAÑONES DURANTE EL ATAQUE

Los alemanes reanudan el bombardeo de la región de París

La ofensiva aliada

Y EL FRENTE INTERIOR ALEMAN

Comentarios de París

PARIS 9. — La Agencia Havas ha dado a la publicidad la siguiente información:

"En las circunstancias actuales, la jornada última será un golpe tan duro para los ejércitos alemanes, ya bastante probados y disminuidos, como para el frente interior, al cual el comando alemán no cesa de predicar confianza en los próximos acontecimientos. Por el momento la Entente parece poseer definitivamente la iniciativa.

"La prensa unánimemente manifiesta grandes esperanzas, ya que los resultados de las dos primeras reacciones de los aliados, la del 18 de Julio y la del 8 de Agosto, permiten considerarlas legítimas. Los diarios ponen de relieve que desde el 15 de Julio los aliados han realizado esfuerzos que los alemanes nunca han demostrado ser capaces de efectuar, pues nunca se han mantenido a la ofensiva por mas de 9 días seguidos.

"Le Journal" escribe:

"Esta vez tenemos en nuestro poder toda la iniciativa; el ataque del general Mangin el 18 de Julio era una operación de detención y de contestación, que tomó inmediatamente las verdaderas proporciones de una contra-ofensiva en toda regla. Nuestro dominio sobre el adversario ha sido fijado completamente por el ataque lanzado ayer por el mariscal Foch. El desarrollo de esta batalla hará época en la evolución de la guerra".

M. CLEMENCEAU VISITA EL FRENTE DE BATALLA

PARIS 9. — El primer Ministro M. Clemenceau se trasladó ayer al teatro de las operaciones militares y regresó a esta capital como a las doce de la noche.

EL BOTIN HECHO POR LOS ALIADOS EN EL SOMME

Las ventajas de la unidad del comando aliado

PARIS 9. — Según las últimas noticias llegadas del frente de batalla, las operaciones se prosiguen violentamente en todo el frente de ataque.

"Le Matin" comenta las informaciones más recientes sobre el avance de los franco-británicos, y dice:

"El enorme material que hemos arrebatado a los alemanes y que todavía no ha sido inventariado, comprende gran número de cañones de todos los calibres".

El crítico militar del mismo diario declara que se puede estimar que el ejército del general von Hutier ha sido desbordado por la retaguardia y por su flanco derecho.

"El grueso de sus fuerzas, añade, se extiende en círculo desde el Arle al Oise; no posee otra vía para la retirada que la que pasa por Nesle y Ham, de un largo de 30 kilómetros; y los ejércitos aliados marchan hacia esta línea esencial de las comunicaciones de von Hutier".

"L'Echo de Paris" indica que el príncipe Rupprecht de Baviera ha juntado sus divisiones para conjurar el peligro y que von Hutier le ha enviado rápidamente algunas divisiones.

Agrega el mismo diario:

"Los generales Foch, Petain y Fayolle se manifiestan muy satisfechos de los últimos acontecimientos, que revelan no sólo la completa y cruel derrota sufrida por los alemanes, sino que evidencian que las pérdidas alemanas han sido enormes.

Los diarios saludan con alegría y orgullo la última victoriosa jornada, que obliga nuevamente a los alemanes a retirarse en un gran sector y a iniciar la táctica defensiva.

Los diarios atribuyen gran parte del éxito a la unidad de comando de los aliados; acogen con confianza y gratitud el gran acto del general Foch, que agrega, inmediatamente después de la victoria del Marne, la victoria del Somme.

La batalla de Picardía

El balance de la primera jornada

PARIS 9.—El general Foch inauguró en una forma brillante su nuevo título de Mariscal de Francia, conservando la iniciativa de las operaciones; hizo experimentar a la amenaza sobre Amiens la misma suerte que corrió la amenaza alemana sobre París, batiendo al Kronprinz de Babiera, después al Kronprinz Imperial.

El balance de la primera jornada de batalla determina un importante éxito; los franco-británicos han efectuado un avance en una profundidad de 12 kilómetros en algunos puntos; numerosas aldeas han sido recuperadas, una docena de miles de prisioneros se encuentran en nuestras manos, un material considerable de guerra ha quedado en nuestro poder y Amiens se encuentra salvo, lo mismo que el ferrocarril de Boulogne a París que se encontraba bajo el fuego de la artillería alemana.

El avance de los franceses al sureste de Amiens

PARIS 9.— La agencia Havas ha recibido del frente de batalla una información que dice:

"Los franceses participaron de la acción iniciada por los británicos en un frente de 11 kilómetros, desde Arle hasta el sur de la carretera de Amiens a Roye. Los alemanes tenían puesta su atención a los ataques aliados sobre el Vesle y el ataque de los ingleses los sorprendió completamente.

"La preparación de la artillería duró cerca de 45 minutos y no provocó ningún tiro de contra preparación por parte de los alemanes. Los franceses animados por un empuje soberbio se precipitaron a las 5 de la mañana sobre las posiciones alemanas, se apoderaron de todos los puestos situados entre Mareul y Morisel, después de una titánica lucha, prosiguieron el avance al este de Morisel, y se apoderaron de Braches, Neuwille, Gouvernand y de una serie de colinas que dominan la planicie. Las dificultades de la travesía fueron rápidamente vencidas; se tendieron con toda rapidez puentes y el avance pudo efectuarse con el mínimun de perdidas sobre una profundidad de 7 kilómetros. 3.000 prisioneros alemanes fueron hechos en los primeros momentos y numeroso material de guerra quedó en nuestro poder".

Las ventajas de la unidad de comando

Comentarios de París y Londres

LONDRES 9.— París y Londres han experimentado la más viva satisfacción por el hecho de que el general Haig comande la nueva fase de la ofensiva iniciada por el generalísimo Foch. Estas operaciones prueban los buenos fundamentos del principio de la unidad de comando.

El corresponsal militar de "The Times" dice:

"La unidad del comando, es una absoluta garantía de que la operación de ayer no es un ataque separado del plan general, sino una parte orgánica de este plan. Este nuevo ataque no es una tentativa de romper el frente enemigo sino algo menos ambicioso, y por lo tanto es muy capaz de dar resultados útiles.

"El principal objetivo del general Foch es ahora conservar la iniciativa que arrancó a los enemigos y la victoria obtenida ayer nos ayudará a reanudar con perfecta libertad la maniobra estratégica.

"Si el enemigo tenía la intención de evacuar esta región, ello es un confesión de una derrota más notable todavía que la retirada sobre el Vesle, pues en ninguna parte el enemigo luchó con más encarnizamiento como lo hizo en la primavera pasada para apoderarse de esta región que contiene cinco ríos.

"El hecho de que la sorpresa del enemigo haya sido completa, es tanto más importante por cuanto los alemanes estaban listos para reaccionar en la reciente lucha sobre el Ancre, lo que comprobará que atribuía cierta importancia a este terreno y que no estaba seguro de nuestras intenciones".

"Los estamos zurrando"

Declaraciones de Lloyd George en Cardiff

LONDRES 9. — El primer Ministro Mr. Lloyd George estuvo ayer en el Principado de Gales para asistir a la fiesta nacional de los galenses. Cuando llegó anoche a Cardiff, leyó ante un numeroso gentío un telegrama que acababa de recibir; en medio de vítores a los aliados y de frenéticos aplausos, declaró textualmente: "Los estamos zurrando".

COMUNICADO FRANCES

PARIS 9. — (Oficial).—No se ha producido ningún cambio al sur del Somme. Hemos rechazado golpes de mano del enemigo contra nuestros puestos de Prosnes, Mont-Sanson y Souain.

COMUNICADO BRITANICO

PARIS 9. — (Oficial). —Durante el mes de Julio hemos derribado 184 aviones enemigos; otros 154 aeroplanos alemanes han sido derribados y han caído en las líneas alemanas. 15 de estas últimas máquinas han sido echadas a tierra por nuestros cañones.

49 globos cautivos han sido incendiados por nuestras máquinas.

Nuestros aeroplanos de bombardeo han arrojado sobre diversos objetivos enemigos 194 toneladas de bombas durante las noches y 356 durante la operación diurna. En total mas de 550 toneladas han sido arrojadas sobre las líneas enemigas.

Las partes mas dañadas han sido los puentes del Marne, al sur del Aisne, y las estaciones de Laon, Hirsus y Rethel.

COMUNICADO BRITANICO

LONDRES 9. (Oficial). — Las tropas francesas se han apoderado de Fresnoy-en-Chaussée, y las británicas de Le Quesnel y Caix, pueblos que están situados al norte del Somme y del Avre. El enemigo opuso enérgica resistencia en estos pueblos.

Se han efectuado violentos combates entre Chipilly y Morlancourt, donde el número de prisioneros hechos por los aliados pasa de 14,000. El número de cañones tomados al enemigo aún no se ha podido estimar.

En el curso de los últimos días el enemigo ha continuado evacuando las posiciones avanzadas del valle del Lys. Nuestras tropas han avanzado entre el río Lawe y el río Bourre más de dos mil yardas. Hemos ocupado Loocon, Le Cornet, Malo, Quentin le Petit, Preaut y Lesart.

También hemos avanzado al norte de Kemmel, en una profundidad de dos mil yardas.

COMUNICADO BRITANICO

LONDRES 9. (Oficial). — Hemos tomado 14,000 prisioneros.

El peligro actual de la línea alemana

LONDRES, 9. — El corresponsal de la Agencia Reuter en el Cuartel General norteamericano comunica que el Jueves en la tarde el general Petain continuaba su avance, y que ya mantenía fuerzas suficientes más allá del Vesle, para mantener la cabeza del puente en la orilla derecha.

El enemigo está amenazado de ver sus líneas rotas en el punto más débil, si cortamos su extremidad noroeste de la altiplanicie de crestas, las que tienen muy fortificadas. Obtenido esto, quedaría muy amenazada la línea de retirada directa de los alemanes allende del Aisne.

Nuestros esfuerzos en esta dirección tenderían también a extender nuestro frente más allá de La Neuve Fillette, al norte de Reims.

Será muy interesante ver cómo el enemigo responderá a estas amenazas, lo que dará indicaciones sobre sus fuerzas.

Es muy significativo que en todas las cartas encontradas en poder de los prisioneros, se trate de lo debilitadas que que están sus compañías, a lo que se atribuye la disminución de fuerza de resistencia alemana. Si este hecho se confirmara, nos permitiría adoptar una táctica más temeraria. Para esto tiene el general Petain en los norteamericanos, el instrumento más conveniente para poner semejante táctica en ejecución.

ACTIVIDAD AEREA DE LOS INGLESES

LONDRES, 9. — A pesar de la neblina que reinaba el Miércoles, los aviadores británicos arrojaron más de diecisiete toneladas de bombas, y trabaron combates con los aviadores enemigos, en los que les derribaron quince aviones y obligaron a otros siete a aterrizar. Dos de los aviadores británicos no volvieron a sus bases de operaciones.

Una tonelada de bombas fué arrojada durante la noche sobre diversos objetivos alemanes. Una de nuestras máquinas falta.

BOMBARDEO DE ROMBACH Y HARBRUCKEN

LONDRES, 9. — El Ministerio de Aviación dice:

"En la mañana del 8 atacamos con buen éxito la fábrica de explosivos de Rombach. Todos los aeroplanos que tomaron parte en la acción han vuelto. Durante los últimos días, los aeroplanos británicos han realizado una activa labor, obligando al enemigo a emplear un gran número de combatientes alemanes. Durante un reciente raid a Harbrucken, tuvimos un encuentro con 40 aeroplanos alemanes.

COMUNICADO NORTEAMERICANO

WASHINGTON, 9. — (Oficial). —En combates parciales, verificados al norte del Vesle, hemos ganado terreno.

EL AVANCE ALIADO EN EL SOMME ALCANZA UNA PROFUNDIDAD DE DOCE MILLAS

LONDRES 9. (Flash Builetin). —La caballería que avanza por ambas riberas del Somme se encuentra a una milla de la junción de las líneas ferroviarias en Chaulneurs. El avance alcanza una profundidad de doce millas. El número de prisioneros tomados al enemigo alcanza a 14,000 hombres. La caballería persigue al enemigo.

LOS PRISIONEROS TOMADOS A LOS ALEMANES SUBEN DE 17,000

Los cañones que les han sido quitados pasan de 200

LONDRES 9. — (Flash Bulletin). — Las informaciones llegadas hasta medio día de hoy aseguran que el número de prisioneros tomados a los alemanes sube de 17 mil, incluso un general de división. Los cañones quitados al enemigo pasan de 200.

Las pérdidas de los alemanes

EN LOS RECIENTES COMBATES

CUARTEL GENERAL NORTEAMERICANO 9. — Las tropas norteamericanas que operan en el Vesle se han aporado de documentos que demuestran que uno de los regimientos alemanes perdió un tercio de sus efectivos y que otras unidades han quedado reducidas a la mitad en la lucha librada el 29 del presente.

La 50 división alemana ha sufrido el máximum de pérdidas en la lucha. En los combates librados en el valle del Ardre un regimiento de esta división perdió la tercera parte de sus efectivos. Al día siguiente, el comandante de la 10.a compañía anunció que su unidad se encontraba reducida a 35 hombres; el comandante de la 12 declaró que ninguno de los hombres de la 7.a compañía había sobrevidido a los últimos combates. Otros regimientos y batallones se encuentran en condiciones similares.

En la región de Fere en Tardenais un regimiento de la 22 división fué reducido a tres compañías.

La sorpresa de la ofensiva aliada

Información del Ministro de Guerra francés

PARIS 9. — El Ministro de Guerra ha publicado la siguiente declaración:

"La brillante operación ejecutada por nosotros, de acuerdo con los británicos en el día de ayer, ha sido una sorpresa para el enemigo. Las tropas del general Debeny se apoderaron de soldados alemanes que en esos momentos se encontraban en los más pacíficos quehaceres. Hasta después de algunas horas el enemigo no hizo contrapreparativo alguno; al principio, de la acción, se limitó a contestar débilmente la ofensiva aliada.

El desarrollo de la ofensiva aliada

El frente en que fué iniciada

PARIS 9. — El primitivo frente en el cual emprendieron el ataque los aliados fué de 4 kilómetros, en la región situada al sur de Amiens, en el camino de Roye, punto donde la infantería inició la acción a las 5.05, pero gradualmente la ofensiva se desarrolló a lo largo de toda la orilla derecha del Avre, en la región de Hargicourt.

PARIS FUERA DE PELIGRO

PARIS, 9.—La batalla al Sur del Somme se ha reanudado esta mañana y se desarrolla favorablemente para los franco-británicos.

La caballería, los tanques y los carros armados preceden la línea aliada de Framerville a Lihons. Se cree imposible que los alemanes puedan mantenerse en las posiciones de Montdidier. El avance aliado garantiza la seguridad de Amiens y aleja todo peligro de un ataque contra París.

EL BOMBARDEO DE PARIS

PARIS, 9.—Esta mañana los alemanes reanudaron el bombardeo de la región de París con cañones de largo alcance.

Continúa él avance alemán en él Somme

PARIS 9. — El corresponsal de la Agencia Havas en el frente británico ha enviado la siguiente información:

"Las tropas aliadas provocaron una gran perturbación en las líneas enemigas, en donde la confusión fué verdaderamente fantástica. Los alemanes fueron presas del desorden y se dirigieron hacia los puentes del Somme que la artillería y la aviación británicas someten a bombardeos intensos.

"Todo va bien. El avance se continúa".

NUEVAS ALDEAS CONQUISTADAS POR LAS TROPAS CANADIENSES Y FRANCESAS

NUEVA YORK 9. — Informaciones recibidas desde Londres por la Prensa Asociada dicen que las tropas canadienses conquistaron a Warvillers y las francesas a Orvillers.

El terreno reconquistado por los aliados

EN LA RECIENTE OFENSIVA

CUARTEL GENERAL NORTEAMERICANO, 9.—En la ofensiva emprendida por los aliados desde el 7 del actual, los aliados han conquistado aproximadamente 140 kilómetros cuadrados. Más de 200 aldeas y ciudades han sido reconquistadas por los franco-británicos. El frente, debido a las recientes operaciones se ha acortado, quedando reducido a 53 kilómetros.

Documentos tomados a los alemanes demuestran que los alemanes cubren su retaguardia con más de cuatro divisiones. En los comienzos de la ofensiva aliada, el enemigo intentó romper la línea, usando en esta operación 13 divisiones; antes de llegar al Vesle había arrojado 17 divisiones contra los atacantes, pero éstos rechazaron todas sus tentativas.

LA TAREA DE LOS TANQUES EN LA ACTUAL OFENSIVA

CUARTEL GENERAL BRITANICO, 9.—Los tanques efectuaron una tarea magnífica en la reciente ofensiva. Aprovechándose de la noche, atravesaron el arroyo del Luce prestando una valiosa ayuda a las tropas atacantes, a pesar de la naturaleza accidentada del terreno. Los tanques arrojaron al enemigo de muchas de sus trincheras y posiciones defendidas por nidos de ametralladoras.

El fuego de ametralladoras del enemigo ha sido menos violento de lo que se esperaba, posiblemente debido a la neblina, y también debido a la acción incesante de los tanques que dedicaron la mayoría de sus esfuerzos a destruir los nidos de ametralladoras.

Moreuil y Morisel fueron conquistadas por asalto, las dificultades de cruzar el Avre fueron solucionadas fácilmente. Los franceses hicieron uso de puentes construídos apresuradamente.

Después los franceses se apoderaron de La Neuville y una serie de cerros que dominan las llanuras situadas más allá de este punto.

EFECTOS DE LA SORPRESA ALIADA

LONDRES, 9.— El avance ha tenido un importante efecto en la situación estratégica de los alemanes.

La situación del enemigo en Montdidier es por demás difícil, pues se encuentra en una saliente que es abastecida únicamente por una línea ferroviaria y completamente bajo el fuego cruzado de los aliados. La retirada de los alemanes se impone, si no consiguen hacer retroceder a los franco-británicos de los terrenos conquistados recientemente.

PROFUNDIDAD DEL AVANCE BRITANICO

LONDRES, 9.— Las tropas británicas se han apoderado de Morlancourt. La línea corre ahora desde Ham hasta un punto situado al sur-oriente de Moreuil, lo que representa un avance de una profundidad máxima en el centro, de siete millas.

La mayoría de los prisioneros capturados al enemigo y los cañones tomados por los británicos lo fueron en un angosto triángulo entre los caminos de Roye a Peronne. Los tanques avanzaron en estos puntos con gran rapidez y la infantería los siguió casi inmediatamente. Por este motivo, miles de alemanes se encontraron de pronto detrás de las líneas británicas cuando se inició el ataque, lo que les obligó a rendirse y a entregar sus armas.

Chaulnes se encuentra bajo el constante fuego de la artillería aliada.

Aspecto del ataque aliado

LONDRES, 9.—El corresponsal de la Agencia Reuter en el 4.o Ejército británico de Francia ha enviado la siguiente información telegráfica:

"La ofensiva emprendida por las tropas franco-británicas ha concluído con un éxito del cual es aún imposible medir las consecuencias estratégicas, pues, las tropas aliadas están por ahora fuera del alcance de los corresponsales de guerra y las fuerzas británicas han avanzado en ciertos puntos hasta cinco o seis millas.

"El fuego de barrida de los aliados se inició poco después de las cuatro de la mañana; una espesa neblina cubría casi totalmente los objetivos alemanes; a las seis era casi imposible distinguir lo que pasaba a cincuenta metros de distancia.

"Los carros de asalto, de los cuales algunos habían pasado durante la noche el arroyo de Luce, ejecutaron un movimiento envolvente en dirección al bosque de Dodo y hacia las alturas que se extienden más allá de esta posición. Los tanques limpiaron numerosas trincheras y puestos de ametralladoras alemanas, lo que permitió a nuestra infantería establecerse después de pocos minutos en las posiciones alemanas. El fuego de barrida deshizo el frente alemán, y las ametralladoras, imposibilitadas por la neblina para observar sus propios disparos, no podían obrar sino cuando se encontraban muy cerca de sus objetivos.

"Es aún imposible conocer la importancia de las posiciones de que nos hemos apoderado. Uno de nuestros cuerpos había hecho en la mañana muy temprano más de dos mil prisioneros y a las seis de la mañana una división sola contaba ya con 997 prisioneros alemanes.

"El estado de limpieza de los vestidos de casi todos los prisioneros alemanes demuestra que fueron sorprendidos en el ataque de los británicos y de los franceses.

"La sorpresa del ataque franco-británico fué tal, que los adversarios no tuvieron tiempo de esbozar una resistencia. Nuestros carros de asalto habían ya limpiado los puestos de ametralladoras del enemigo con el más espléndido arrojo. Se vió durante el ataque el divertido espectáculo de un carro de asalto persiguiendo a un general alemán que seguido a la desbandada por su Estado Mayor, huía a toda prisa.

"La neblina se disipó en el transcurso de la mañana; pudimos ver a largas columnas de reservas británicas que desfilaban en los territorios antes ocupados por los alemanes. Se apercibía en el horizonte a los camiones automóviles que se dirigían a toda velocidad, hacia el este, mientras el enemigo se fugaba rápidamente.

"Las divisiones alemanas 27.o, 107.o y 14.o del grupo del Príncipe Rupprecht de Baviera fueron muy castigadas. La división alemana 117.o, que llegó al frente de batalla anoche, sufrió enormemente los efectos de nuestro ataque.

"Las pérdidas de las tropas británicas han sido muy ligeras, en comparación con la importancia de la operación.

"En las dos primeras horas de la batalla un cuerpo de ejército perdió solamente 17 hombres, de los cuales dos eran oficiales.

"A las 7.30 de la mañana, los carros habían limpiado completamente Cerisy. En un punto situado al norte, en Chilippy, como los artilleros alemanes ocultos en el bosque de Cressaire molestaran a nuestros carros de asalto en los terrenos situados al sur del río Somme, se necesitó desalojarlos; efectuamos la operación y como resultado regresamos con varios centenares de prisioneros y con numerosos cañones alemanes.

"Nuestra artillería había avanzado en menos de veinte minutos allende nuestro frente inicial. Con todo, nuestros infantes marcharon tan rápidamente, que en muchos puntos sobrepasaron el alcance de los cañones.

"Luego, como se había despejado la mayoría de las baterías alemanas y sólo quedaban aquí y acullá algunos cañones de tiro rápido, el peligro no era muy grande, tanto más cuanto que se encontraban numerosas cantidades de piezas alemanas del 77 con sus municiones; el único trabajo se redujo a darlas vuelta y apuntarlas contra el enemigo".

EL TRIUNFO ALIADO

Medidas de los alemanes en la retirada

CUARTEL GENERAL BRITANICO 9. — La última noche las llamas de los cañones británicos que dispararan desde las nuevas posiciones parecen indicar que se prepara el terreno para una nueva arremetida. Las grandes explosiones que se han divisado en las últimas horas son indicios de que los alemanes están destruyendo todo el material bélico que no pueden llevarse consigo.

Se calcula en 17.000 los prisioneros tomados al enemigo. Hasta ahora han sido contados 13,000.

M. CLEMENCEAU ALMORZANDO CON FOCH

PARIS, 9.—El avance de la Picardía continúa en una forma feliz y regular.

"L'Intransigeant", al comentar las últimas operaciones, dice:

"La discreción de los comunicados permite creer que el retroceso alemán se prosigue al sur del Somme: no debemos estar lejos de Rosieres-en-Santerre y de Noye; estamos en marcha a dirección de Nesle.

"Rosieres-en-Santerre ha sido sobrepasado hasta Lihons y probablemente ya amenazamos Chaulmes. Nuestros progresos más allá de Villers-les-Bretonneaux van en dirección a la altura de Foucaucourt y amenazan Peronne por el sur."

"La Liberté" confirma el importante número de gruesos y medianos cañones y de ametralladoras y morteros de trincheras.

El mismo diario agrega que las personas que están cerca del general Foch están unánimes en testimoniar el buen humor del generalísimo.

El primer Ministro M. Clemenceau, que almorzó ayer con él, le encontró radiante y rejuvenecido en 20 años".

"Le Temps", al referirse a la situación militar, dice:

"Lejos de tomar la ofensiva en el punto que había preparado el general von Ludendorff deberá llevar sus divisiones disponibles sobre un nuevo campo de batalla, que le hemos impuesto. Ahora la iniciativa nos pertenece y deseamos conservarla."

Harina
Lacteada
NESTLE
es
inmejorable
y-10-h

Para comprar
BAÑOS
debe Ud. visitar nuestra Casa, donde los encontrará en diversos estilos y elegantes.
Instalaciones completas de salas de baño.
MORRISON & Co.
Ahumada 65, 67 y 77 - Casilla 212 - Santiago

PRUEBE, JUZGUE Y OBRE EN CONSECUENCIA

PRUEBE: Encargando sus billetes de la más equitativa lotería que se conoce, como es la LOTERIA NACIONAL ARGENTINA, haciendo sus pedidos a la Casa más afortunada y acreditada, a la

CASA E. TURRI - Buenos Aires

GALERIA GÜEMES. — CASILLA CORREO 1772. — DIRECCION TELEGRAFICA: "TURRI"

JUZGUE como se le atiende y OBRE, en consecuencia, en la seguridad que después de haber hecho su primer pedido a esta Casa seguirá haciéndolo igual en todos los sorteos que Ud. quiera tomar parte.

PROXIMOS SORTEOS DE AGOSTO

Día 16, de $ 100,000 argentinos: Un billete ENTERO vale: $ 24 argentinos, 40 chilenos ó 53 francos; cada QUINTO de billete vale: $ 6 argentinos, 10 chilenos ó 14 francos.

Días 22 y 29, de $ 80,000 cada uno: Un billete ENTERO vale: $ 19 argentinos, 30 chilenos ó 42 francos: cada QUINTO de billete vale: $ 5 argentinos, 8 chilenos ú 11 francos.

En estos precios están incluídos todos los gastos, y a cada comprador envío gratis y por certificado la LISTA OFICIAL de los 5,400 números premiados. Las remesas en pago de los billetes pedidos pueden hacerse: por giro postal en FRANCOS; por letra bancaria en ARGENTINOS; enviando el dinero efectivo en billetes CHILENOS en carta certificada y lacrada; o tomando un giro (POSTAL o TELEGRAFICO) sin comisión o recargo alguno, en la

Casa - E. TURRI - Santiago

Pasaje Balmaceda N.o 10, calle Huérfanos, frente a Gath y Chaves

E. TURRI GALERIA GÜEMES BUENOS AIRES. y-10-h

Camarones de mar y de río.
Congrio colorado de San Antonio.
Anguilas de Coquimbo.
Angulas de Carahue.
Erizos, Jaivas.
Pejerreyes, Truchas.
Y toda clase de pescados y mariscos RECIBIO una gran remesa, todo muy fresco, el

RESTAURANT
"LA PLAYA"
Monjitas 826 -:- Teléfono 1250

NOTA. — LA PERSONA QUE HAYA PERDIDO UNA CARTERA CON DINERO AYER, A LAS 7 P. M., FRENTE AL RESTAURANT LA PLAYA, PUEDE PASAR A RECOGERLA, QUE DANDO LAS SEÑAS SE LE ENTREGARA.

TORT HNOS.

z-10-h

COMUNICADO FRANCES

PARIS, 9. (Oficial).—A la derecha de los británicos conseguimos nuevos éxitos. La resistencia enemiga ha sido quebrantada; hemos arrebatado a los alemanes las localidades de Pierrepont, Montoire y Hangad en Santerre.

Más allá de la línea férrea de Avillers, desde ayer en la mañana, hemos hecho una progresión de 14 kilómetros. Cuatro mil prisioneros se encuentran en nuestro poder como asimismo una gran cantidad de material de guerra.

Las pérdidas sufridas por nuestras tropas son particularmente leves.

En el Vesle, los norteamericanos se apoderaron de la ciudad de Fismette e hicieron un centenar de prisioneros.

OPINIONES DE PARIS

PARIS, 9.—El corresponsal de la Agencia Havas dice que examinando la situación, los críticos militares demuestran que cualquiera que sea el desarrollo de las operaciones, la última ofensiva ha sido un golpe terrible para el enemigo, y que sus consecuencias pueden ser considerables.

El desarrollo de las jornadas han sobrepasado largamente las previsiones hechas. El Ancre y el Avre han sido cruzados y las tropas aliadas han franqueado las dos altiplanicies de Santerre, que han sido ocupadas hasta su punto culminante, lo cual daña considerablemente los campos de vista del enemigo en los terrenos conquistados, y ofrece como un corredor todos los valles de los ríos Somme y Luce, y todo el curso del Avre.

En el Aisne la marcha de los aliados perpendicular a la línea del ferrocarril de Albert a Montdidier es cortada por el fuego de la artillería enemiga. Las baterías livianas del enemigo son alcanzadas por nuestra artillería. En ciertos puntos las posiciones alemanas de Montdidier han sido desbordadas más de quince kilómetros.

En el norte existe una amenaza grave para el enemigo. Sobre el flanco de la posición adversaria del Oise, entre Lasigny y Noyon, que está comprometida por la caída de Soisson.

''Le Journal'' dice que hay que esperar duras reacciones del enemigo. Añade que la violencia del choque obligará al Kronprinz bávaro a arrojar precipitadamente las reservas de 25 divisiones. La situación de von Huttier es bastante grave para justificar la intervención de esta arremetida, pero serán probablemente insuficiente para detener el choque de nuestras tropas.

La retirada alemana en el Ancre

Causas que la determinaron.—Siguiendo las huellas de la retaguardia alemana.

(Correspondencia de Ramiro de Maetzu)

CUARTEL GENERAL BRITANICO, 9.—Acabo de visitar la ribera derecha del Ancre, que recientemente han abandonado los alemanes entre Beaumont-Hamel y Dernancourt, en una longitud de veinte kilómetros y una profundidad de dos a tres.

Para comprender la importancia de esta retirada, recordemos al mismo tiempo el abandono de la ribera derecha del Avre, entre Moreuil y Montdidier.

Entre el Ancre y el Avre están las alturas de los alrededores de Villers-les-Bretonneaux, reconquistadas en las últimas semanas por los ingleses, con lo que se ha hecho imposible el acceso directo a Amiens. Si los alemanes abandonaron los valles del Ancre y del Avre para emplear mejor sus tropas, es porque han renunciado a atacar a Amiens. Han llegado, entonces, al fracaso de su plan de empujarnos hacia el mar. Cuando los alemanes encontraron cerrado el camino directo a Amiens, a fines de Marzo, resolvieron cruzar el Ancre, con el propósito de tomar las alturas situadas al oeste, para preparar un próximo ataque, pero la infantería británicas los rechazó en las batallas de Hebuterne, Lasigny Auchonviller, en el valle del Ancre, donde estuvieron marcando el paso por espacio de cuatro meses entre los pantanos del río, sin puestos de observación, sufriendo constantemente el fuego de los cañones ingleses y perdiendo cada día gran cantidad de hombres y material.

En tal situación se encontraban los alemanes en este sector, que solamente durante la noche se atrevían a cruzar el Ancre por sus puentes y a traficar los caminos de retaguardia, que continuamente estaban bajo las granadas inglesas. Albert llegó a ser inhabitable.

La retirada estuvo preparada el Jueves en la noche. Esa vez, tropas de Yorkshire efectuaban un raid, cuando sorprendieron a unos seis zapadores que habían venido a las primeras líneas para hacer saltar las excavaciones, lo que fué indicio seguro de una inminente retirada.

Al día siguiente, las patrullas inglesas, avanzando, encontraron cartas en que se comprobaba que los alemanes se encontraban notablemente fatigados por la ''ración de fierro'' que sin interrupción les enviaban los ingleses.

La artillería alemana bombardea ahora las posiciones evacuadas.

Los ingleses avanzan con precaución. En todas partes encuentran huellas de las tremendas pérdidas sufridas por los alemanes en el último mes. El terreno aparece cuajado de tumbas.—Ramiro de Maetzu.

ALTA CREACION

CORBATAS TEJIDAS PURA SEDA a $ 2.90, 3.90, 4.90, 5.80 6.90, 7.90 y 8.60
IMPORTANTES REBAJAS COMPRANDO MAS DE UNA
CORBATAS PAPILLON Ultimos Modelos en CLASE EXTRA
Suspensores finos a $ 2.90. Ligas Réclam a 90 centavos
NOTA: Sírvase pedir de regalo un Vals "La Corbatinera".
y-10-h

ESTADO 266 LA CORBATINERA PUENTE 750

El avance de los franco-británicos en el frente de Amiens

NUEVA YORK, 9.— The Associated Press ha recibido de su corresponsal en el frente británico la siguiente información telegráfica:

''La infantería y la caballería británicas han sido señaladas en la mañana de hoy en las cercanías de Chaulnes; en una hora han avanzado varios kilómetros allende Franerville''.

Detalles de la retirada alemana

Los prisioneros alemanes no necesitan guardia

LONDRES, 9. — El corresponsal de la Agencia Reuter en el ejército británico del frente francés en su información de hoy, dice que las declaraciones hechas, de mala gana por los prisioneros alemanes, indican que la sorpresa ha sido completada en el campo de batalla, donde se presentó a menudo el espectáculo sorprendente de los soldados ingleses, canadienses y australianos limpiando de enemigos las aldeas en los momentos que los soldados alemanes salían de un bosque para atacar sobre el flanco de los británicos, en los momentos en que salían, como brotados de la tierra automóviles blindados y tropas de caballería que se arrojaban sobre los alemanes cuando menos se esperaba.

Los prisioneros alemanes, siempre en formaciones bien ordenadas y a menudo sin vigilancia se dirigían voluntariamente hacia la retaguardia. Estas columnas de prisioneros se encuentran en filas interrumpidas sobre los caminos de unión entre los centros británicos y franceses.

Uno de los espectáculos más impresionantes de la jornada se produjo cuando uno de los cuerpos de caballería canadiense maniobró para rodear un fuerte destacamento enemigo, el que ofreció una resistencia obstinada. Los canadienses lograron establecer contacto con un cuerpo de caballería francesa, y entonces avanzaron al galope, cortaron completamente la retirada del enemigo, el que se resistió denodadamente, pero el arrojo de los jinetes obligó al enemigo a rendirse. Los prisioneros tomados en esta acción son en su mayoría soldados escogidos y pueden ser considerados como representantes de algunos de los mejores elementos del ejército alemán.

Los oficiales encargados de reunir a los prisioneros se ven verdaderamente acosados por la muchedumbre siempre creciente de prisioneros.

Los prisioneros alemanes no necesitan guardia

Se me ha informado anoche, dice el corresponsal, que el conjunto de nuestras pérdidas, comprendiendo los hombres levemente heridos, solo representa las tres quintas partes de los prisioneros alemanes contados en tres horas.

Los alemanes hacen volar sus depósitos de municiones e incendian sus abundantes depósitos de provisiones, con lo que indican que se preparan para continuar su retirada.

La guerra germano-americana

Regeneración de los malos soldados

Institución que funciona con este fin en los Estados Unidos

SAN FRANCISCO (California), 9.— Cuando una nación tiene a 2.000,000 de hombres sobre las armas y especialmente, cuando esos 2.000,000 de hombres han sido sacados recientemente de sus actividades civiles para ser moldeados conforme a la rígida disciplina militar, es algo muy natural y esperado por lo demás el que muchos de ellos fracasen antes de conseguir convertirlos en soldados y que violen las tradiciones de la institución militar y sus reglamentos y que se les castigue por sus faltas.

Sobre estos puntos hacen referencia ciertos diarios de los Estados Unidos y cuentan algunos casos de castigos aplicados en los campos de entrenamiento a aquellos soldados que han infringido las disposiciones reglamentarias del ejército. Todos los condenados a prisión son enviados a la isla Alcatraz, en la bahía de San Francisco.

La prisión instalada en la isla Alcatraz no merece en realidad el nombre de tal, efectivamente el nombre que se le ha dado ha sido nada más que de cuartel disciplinario de la costa del Pacífico. En todo caso los métodos y propósitos que se persiguen en estos cuarteles no son enteramente los mismos del ejército. En lugar de ser una prisión, la isla Alcatraz se ha convertido en un sitio, esto hace ya tres años, en el cual todos los hombres que han tenido la desgracia de deshonrar el uniforme de los soldados de los Estados Unidos, por falta de carácter, por precipitación u otra causa, son regenerados y convertidos en ciudadanos honorables y respetuosos de sí mismos, con cualidades suficientes para volver nuevamente a ocupar su puesto en la competencia mundial. Muchas de sus debilidades, por ejemplo, el hábito de beber licores fuertes, son corregidas en forma verdaderamente paternal; las ambiciones inmoderadas que han hecho desgraciados a muchos, son asimismo corregidas valiéndose de análogos métodos. Por otra parte, la dirección del establecimiento se ocupa en darse cuenta en la forma más completa posible de las aptitudes de cada uno o fin de aprovecharlas en debida forma.

En el preciso momento en que un hombre demuestra su propósito de convertirse en una persona honrada, los funcionarios del campo correccional toman las medidas necesarias para conseguir que lo pongan en libertad bajo su palabra. Los anales del establecimiento de la isla Alcatraz están llenos de acontecimientos por el estilo y la experiencia ha demostrado que rara vez no se ha conseguido el propósito perseguido.

Los que han salido bajo su palabra en rarísimas ocasiones han dejado en mala situación a aquellos que han solicitado su libertad. Innumerables cartas recibidas a este respecto prueban la veracidad de esta aseveración. Generalmente los hombres escriben al establecimiento para agradecer lo que se ha hecho por ellos en los cuarteles disciplinarios y para contar también en qué forma hacen frente a la nueva vida cuyas puertas se les ha abierto con los sanos consejos recibidos. A menudo también manifiestan en sus cartas que debido a la instrucción recibida mientras han permanecido en el cuartel, se han encontrado en situación de ganar más dinero que anteriormente. Muchos de ellos, como una forma de agradecer esto, invierten todos sus ahorros en bonos de la Libertad o se subscriben a la Cruz Roja. En realidad, entre ellos no existen los reincidentes.

El Departamento de Instrucción vocacional se preocupa en la actualidad en educar a algunos e instruirlos para que puedan ser contadores, ingenieros, sastres, encuadernadores, impresores, carpinteros, pintores y una veintena de otros oficios.

EL TRABAJO DE LAS MUJERES EN LOS ESTADOS UNIDOS

RIVERTON (Wyoming), 9.— Las mujeres, al igual de los hombres, no pueden permanecer sin trabajar cuando la nación y el mundo necesitan de sus servicios para el mejor éxito de la guerra en que se halla empeñado el país. Toda mujer que no trabaje, entre los 18 y 60 años, será llamada desde la próxima semana ante la Corte del barrio para que explique en forma satisfactoria el porqué no presta sus servicios en alguna institución que se dedique a fines bélicos.

LO QUE DICE EL CRITICO MILITAR DE "L'EVENEMENT"

PARIS 9. — El crítico militar de "L'Evenement" expone la tarea realizada durante un mes por los franceses, y dice que sus tropas luchan sin tregua desde hace 24 días, y que ahora último, sin abandonar sus propósitos sobre el Aisne, han sido capaces de aumentar ese frente de batalla, operación que efectuaron completamente independientes, y han continuado su victoriosa ofensiva.

"Somos capaces, añade el corresponsal, de realizar un esfuerzo mucho más prolongado que todos los que el enemigo pudo intentar, y tenemos esperanzas en hechos que no necesitan mención".

Fandorine
y la obesidad

80 % de las Mujeres no están satisfechas de su salud!

Fibromas, Embarazos
Hemorragias, Metritis

A eso de los cuarenta, las mujeres echan carne a consecuencia de insuficiencia glandulares; sola la ooterapia (Fandorine) *puede curarlas, conservándoles su talle normal.*

En sus memorias, los Dres. Poullet, agregado a la Facultad de Medicina de Lión; Régnier, ex interno de los Hospitales de París, antiguo jefe de Laboratorio de Electroterapia del Hospital de la Caridad en París; el Dr. Giraud, de Reims; J. Valentin, de la Facultad de Medicina de Lión, médico especialista en las enfermedades de la mujer, aconsejan el uso de la *Fandorine* contra la obesidad de las mujeres.

Establecimientos Chatelain, 2, rue Valenciennes, Paris.
Concesionario para Chile: AM. FERRARIS, Teatinos, 70, Santiago.

Urodonal
Lava la sangre

Reumatismo *Ciática* *Arenillas* *Gota*

GRANDS PRIX
Quito y Nancy 1909
Londres 1908

HORS CONCOURS
San Francisco 1915

Un tratamiento con URODONAL lo librará de sus dolores

OPINIÓN MÉDICA

« El *Urodonal*, administrado en el momento de las manifestaciones agudas de la gota, no tiene ningún eco dañoso, como los salicilatos; ningún efecto peligroso y a veces temible, como el cólquico y la cólquicina. La intensidad de los dolores disminuye, y en muchos casos la duración de los accesos es muy notablemente reducida. »

Dr. F. MOREL,
Médico-Mayor de la clase retirado, antiguo Médico de los Hospitales de la Marina y Colonias.

Establecimientos Chatelain, 2, rue Valenciennes, Paris.
Concesionario para Chile: AM. FERRARIS, Teatinos, 70, Santiago.

z-5924-10-h

MARYLAND = BOUQUET
El Super-cigarrillo

Economía y finanzas en la guerra

ECONOMIA EN LOS TRAJES FEMENINOS

NUEVA YORK, 9.— Las jóvenes que reciben instrucción en los colegios de los Estados Unidos se dedican en la actualidad especialmente a instruirse en los métodos de limpiar y reparar los trajes viejos y utilizar la mayor cantidad posible de paños que antes se desperdiciaban. Antes de la guerra, estas mismas niñas recibían una completa instrucción en la manera de ejecutar obras finas, encajes y objetos artísticos; en la actualidad la situación ha cambiado y se han organizado cursos especiales para renovar y dar nuevas formas a las ropas usadas. En general se busca en los nuevos vestidos la mayor sencillez posible.

MORTAJAS DE PAPEL

Medidas para economizar paños en Alemania

NUEVA YORK, 9.— De Amsterdam se ha recibido la siguiente información:

"En Munich, las autoridades han ordenado que todos los muertos sean enterrados con mortajas de papel, debido a la escasez de paños. En el caso de que esta disposición no sea acatada, las "sepultureras" están dotadas de la autoridad suficiente para quitarle al cadáver toda la "vestimenta útil" y ponerla a disposición de la autoridad.

La guerra austro-italiana

EFICACIA DE LOS AVIADORES SIAMESES

LONDRES 9. — Los aviadores siameses llegados recientemente a Francia, han dado pruebas de ser altamente eficaces, a causa de su agilidad, audacia y potencia visual extraordinarias.

Raid aéreo italiano sobre Viena

ROMA, 9.—La patrulla italiana que voló sobre Viena estaba compuesta de un biplano y de siete aviones. Esta escuadrilla estaba bajo el mando del mayor D'Annunzio y partió a las 5.50 de la mañana; a las 9.20 de la mañana nuestros aviones habían llegado a Viena; los aviones italianos bajaron hasta 800 metros de altura y lanzaron varios millares de manifiestos. Desde nuestras máquinas se veían las aglomeraciones de gente en las calles.

Las patrullas aéreas enemigas no reaccionaron contra nuestras máquinas. La patrulla italiana regresó al campo de aviación a las 12.40 de la mañana.

Un sólo de nuestros aparatos no regresó, a consecuencia de una panne del motor. Esta máquina fué obligada a aterrizar en los alrededores de Wiener.

EL PROCESO CONTRA EL GABINETE RUMANO DEL PREMIER BRATIANO

LONDRES, 9.—Una información llegada de Budapest dice:

''La Cámara rumana decidió iniciar un juicio contra los siete miembros del Gabinete Bratiano, incluso el General Tajekonesco, que comandó en jefe los ejércitos rumanos durante la campaña''.

COMUNICADO ITALIANO

ROMA, 9.—(Oficial). — En la meseta de Asiago en las primeras horas de ayer los destacamentos adversarios atacaron dos veces la saliente de Col de Rosso; los dos ataques enemigos fueron rechazados bajo los disparos de nuestras baterías.

En varios puntos del frente hemos infligido pérdidas al enemigo por medio de concentraciones de nuestro fuego y por ciertas operaciones de nuestras patrullas.

Los dirigibles del ejército y de la marina han bombardeado las instalaciones militares de Pola, de la llanura veneciana y de las cercanías de Trento.

Dos aviones enemigos han sido derribados durante los combates aéreos.

UNA ESCUADRILLA AEREA ITALIANA VUELA SOBRE VIENA

ROMA 9. — Una escuadrilla de 8 aviones comandada por el mayor D'Annunzio voló esta mañana sobre Viena y arrojó algunos manifiestos. Los aviones regresaron por la vía Wiener-Neustdalt - Graz-Lalbach-Trieste.

La situación en Rusia

EX-OFICIALES OBLIGADOS A SERVIR EN EL NUEVO EJERCITO

COPENHAGUE 9. — Dies Politiken", dice que los maximalistas se disponen a obligar a 18,000 exoficiales a servir en el nuevo ejército militar, y dichos elementos ya están detenidos.

ARCANGEL Y OTRAS CIUDADES EN ESTADO DE SITIO

AMSTERDAM 9. — Informaciones recibidas de Petrograd dicen que los diarios anuncian que se ha declarado el estado de sitio en Arcángel, Vologda, Grejaswez, Cherepowes y Kotlas.

UN GENERAL JAPONES COMANDARA LAS TROPAS ALIADAS DE SIBERIA

NUEVA YORK 9. — El general japonés Kakuso Otani asumirá el mando del ejército japonés y de las demás tropas aliadas en Siberia.

LA LUCHA ENTRE MAXIMALISTAS Y TCHECO ESLAVOS

LONDRES, 9.— Un radiograma de Trotzky anuncia qeu fuerzas antimaximalistas ocuparon recientemente a Jaroslav. Los maximalistas se vieron en la obligación de refugiarse en puntos situados ol otro lado del Volga. Algunos destacamentos se dirigieron a Rybinsk, donde intentaron llevar a cabo un movimiento ofensivo para tomar de sorpresa al enemigo pero fueron perentoriamente rechazados.

En el frente de los tcheco-eslavos, las tropas del Soviet obtuvieron una gran victoria, ocupando a Syzran y Vaguima, en Simbirsk, en la región de Samara.

Stavropol ha caído en poder de los maximalistas; los tcheco eslavos se retiran en desórden en toda la región.

En el sector oriental, los tchecos se retiran ante el avance maximalista.

Proclama de los aliados

A LOS HABITANTES DE MOURMANSK Y VLADIVOSTOCK

LONDRES 9. — Los representantes británicos en Vladivostock, costa de Mourmansk y Arcángel, han publicado la siguiente proclama:

"Vuestros aliados no os han olvidado. Recordamos todos los servicios prestados por vuestro heroico ejército durante los primeros años de la guerra. Nosotros venimos ahora hacia vosotros, como amigos, para ayudaros y libertaros de la destrucción, del desmembramiento, de las manos de Alemania, que trata solamente de eclavizar a vuestro pueblo y apoderarse de los grandes recursos de este país para el exclusivo logro de sus fines.

Deseamos aseguraros solemnemente que mientras nuestras tropas entren a Rusia para ayudaros en la lucha contra Alemania, no retendrán un sólo pié de territorio ruso. Nosotros deploramos la guerra civil que os divide. Vuestras disensiones internas no han hecho otra cosa sino ayudar a los planes de conquistas de los alemanes.

LOS DIPLOMATICOS DE RUMANIA Y DE UKRANIA

LONDRES, 9.—Informaciones llegadas de Kiev anuncian que los diarios han informado que Rumania ha notificado al Gobierno de Ukrania sobre el acuerdo relativo al nombramiento de diplomáticos de ambos países.

UN GOBIERNO TURCO ESPECIAL EN ANATOLIA ORIENTAL

Constantinopla, 9.—El diario ''Tanin'' anuncia que el Gobierno de Turquía ha decidido establecer una administración especial en Anatolia oriental.

FRACASOS DE LOS TCHECOS-ESLOVACOS EN RUSIA

PETROGRAD 9. — Un radiograma fechado el 6 de Agosto anuncia que las tropas tchecos-eslovacos, recientemente perseguidas de Jaroslav se han refugiado al otro lado del Volga; parte de estas tropas intentaron crear un levantamiento en Rybinsk, pero las medidas rápidamente tomadas impidieron la sublevación. Los guardias blancos y los tchecos-eslovacos se refugiaron en desórden en Samara".

El estado de guerra entre los aliados y el gobierno ruso

WASHINGTON, 9.— El Cónsul Norteamericano en Moscou ha informado al Departamento de Estado que el jefe del gobierno maximalista Lenine, ha declarado en una reciente reunión del Soviet, que existe el estado de guerra entre los aliados y el gobierno ruso.

a situación y las relaciones entre los aliados y Rusia

WASHINGTON, .— El Ministro de Relaciones Exteriores de Rusia, Tchitcherin, al contestar una pregunta de los cónsules aliados declaró que la declaración de Lenine no debía considerarse como una declaración propiamente de guerra sino que más bien como un estado de defensa de parte de Rusia, parecida a la situación que existió hace tiempo de Rusia para con Alemania.

La guerra en el Mar

PROTESTAS DE ESPAÑA ANTE ALEMANIA

MADRID, 9.—Después de una sesión extraordinaria del Gabinete, el Ministro de Relaciones Exteriores, anunció que el Gobierno español había enviado una nueva nota de protesta por los recientes torpedeamientos de buques españoles.

EL HUNDIMIENTO DEL "KONINGEN REGENTE"

AMSTERDAM, 9.— El Departamento Naval anuncia que, después de algunas investigaciones, se descubrió que el barco "Koningen Regente" fué hundido por un torpedo en el mes de Junio pasado. Los trozos del torpedo no han

ALGO QUE INTERESA...

Hacemos a Ud. presente que: **LA SASTRERIA SANTA ELENA, San Diego 245**, entrega ternos y sobretodos de medida, con telas de la mejor calidad, con sólo $ 20 mensuales.
¡Aproveche Ud. esta verdadera ocasión!
No olvidarse...
San Diego 245. —— San Diego 245
Atendida por su propio dueño.

F. FAIVOVICH E HIJOS

y-5682-10-h

ARRENDAMOS

Espléndida casa en bajos, calle Dieciocho 190, con galería, tres patios, garage, casa para chauffeur, etc.
Llaves en el número 192.
CANON: $ 1,000
Dirigirse a
Diez de Julio 212

y-33-h

Lotería Nacional Argentina
Sorteo de $ 100,000 argentinos

AGOSTO 22 y 29: de 80,000 nacionales.

El billete entero vale: $ 19 argentinos, $ 30 chilenos o 42 francos.
Quinto: $ 5 argentinos, o $ 9 chilenos, u 11 francos.

Haga sus pedidos de billetes de la Lotería Nacional Argentina a la Casa Chilena **LEONIDAS ROJAS**, con la seguridad de que sus órdenes serán atendidas a vuelta de Correo.
De todas las jugadas de esta Casa despacha desde un décimo o un quinto.
A cada comprador se le envía la lista oficial con el detalle de los 5.400 premios que se reparten en cada sorteo.
Ordenes por carta certificada y giros a

LEONIDAS ROJAS
CORRIENTES 435. — CASILLA 1047. — BUENOS AIRES

30-h

AVISO

La Sastrería L'AVENC, San Antonio 334, tiene el agrado de comunicarle a Ud. que ha recibido un extenso y variado surtido de casimires para la próxima estación.

14-h

permitido evidenciar la nacionalidad del submarino.

La actiivdad aérea de los británicos

BOMBARDEO DE OSTENDE Y DE ZEEBRUGGE

LONDRES 9. — El Almirantazgo ha dado a la publicidad la siguiente información:

"Desde el 1.o al 7 de Agosto los elementos de aeronáutica, en cooperación con la flota armada, han efectuado un trabajo muy fructífero.

El 5 de Agosto, como ha sido anunciado anteriormente, las fuerzas aéreas atacaron con éxito a los zeppelines alemanes, de los cuales uno fué destruído y otro dañado seriamente. En otra ocasión los hidro-aeroplanos del Mar del Norte señalaron a un zeppelin alemán que logró escapar arrojanlo apresuradamente todas las bombas de que iba provisto y después, desapareció detrás de las nubes. Uno de nuestros aparatos fué obligado a aterrizar en las aguas holandesas, y fué destruído por los alemanes; su tripulación fué internada.

Los contratorpederos y los submarinos enemigos fueron atacados y se pudo observar los buenos resultados de nuestros disparos.

Varias toneladas de explosivos fueron arrojadas sobre las obras de Ostende y de Zeebrugge; tres aparatos enemigos fueron derribados y seis obligados a descender sin gobierno.

Todos nuestros aparatos regresaron indemnes a las bases de operaciones.

QUININA EN FORMA SUPERIOR NO AFECTA LA CABEZA

Por motivo de su efecto tónico y laxante, el **LAXATIVO BROMO QUININA** es superior a la Quinina ordinaria. No produce nerviosidad ni malestar en la cabeza. Téngase en cuenta que sólo hay un "Bromo Quinina". La firma de E. W. GROVE, en cada cajita.

Las discusiones sobre paz

LA CONCESION DE PASAPORTES A LOS SOCIALISTAS BRITANICOS

LONDRES, 9.— Mr. Bowerman y otros diputados solicitaron se les concediera pasaportes para una conferencia que celebrarán en Suiza con Troelstra respecto a la contestación que se le dará a las cartas recibidas de los países enemigos. El Gabinete británico discutió esa solicitud de los parlamentarios y declaró, por último, que no era conveniente conceder esos pasaportes.

El comité parlamentario de las Trade Unions y los delegados del Partido Obrero discutieron ese acuerdo y acordaron protestar enérgicamente de él.

Informaciones generales

La enfermedad de Fernando de Bulgaria

LONDRES 9. — "The Exchange Telegraph Co.", ha recibido de Amsterdam la siguiente información:

"Informaciones llegadas de Colonia aseguran que el rey de Bulgaria sufre de una enfermedad mental que necesita un descanso absoluto. Por este motivo se verá privado durante varios meses de atender los asuntos del reino".

La reanudación de las relaciones entre China y el Vaticano

PROTESTA DE FRANCIA

PEKIN, 9.—El Gobierno de Francia ha protestado ante el Gobierno chino por el restablecimiento de las relaciones diplomáticas entre China y el Vaticano, por ser ello incompatible con el tratado franco-chino de 1858, que establece que las organizaciones católicas de China, estarán bajo la protección de Francia.

LA SALUD DEL CZAR DE BULGARIA

AMSTERDAM 9. — "Die Frankfurter Zeitung" anuncia que la salud del rey Fernando de Bulgaria se encuentra delicada; actualmente se encuentra en Badnauhoim, por prescripción médica. Los doctores le han aconsejado un descanso completo.

Dr. GIANELLI
Especialidad en sífilis, piel, vías urinarias.
21 DE MAYO 562
Consultas: 1 a 6.

CIGARRILLOS
AVILES Hnos.
ESPECIALES Y EXTRA-FINOS
Elaborados con mezcla de picadura Gener
Son los preferidos por la bondad de sus tabacos.
De venta en todos los negocios.
y-5923-14-h

LOS
VINOS ATACAMA
Debe Ud. pedirlos en la Agencia General
AGUSTINAS 1077 :: TELEFONO 2963

ESPAÑA

MADRID, 9.— **La reunión del Consejo de Ministros.**— El Consejo de Ministros continuó el examen de la situación internacional. A la salida de la reunión los Ministros declararon que no podían dar informaciones sobre los tópicos que se habían tratado en el Consejo.

El viaje del Rey a Madrid.—Se anuncia que el Sábado próximo vendrá a esta capital el Rey Alfonso con el objeto de presidir el Consejo de Ministros que tratará de la autorización al Banco de España para emitir 500 millones de pesetas oro. Este Banco aumentará hasta 50 adelantos al Tesoro para hacer frente al déficit.

La fabricación de trigo.— El Consejo de Ministros examinó el proyecto del señor Ventosa para regular la marcha interior de los abastecimientos de trigo y de la fabricación de harinas y de pan. Mañana examinará todas las cuestiones relativas al artículo y las medidas complementarias que deben adoptarse.

Se aprobó el decreto que constituye un comité regulador de la importación y de la distribución del consumo del yute. Se dió igualmente por aprobada la ratificación de la convención comercial transitoria con el Uruguay.

El Ministro de Relaciones Exteriores, señor Dato, detalló todas las cuestiones relacionadas con los asuntos extranjeros. El examen de esta cuestión terminará en el consejo que se reunirá esta tarde.

La propuesta del Ministro de Instrucción, señor Alba, sobre la construcción de una Escuela Central de Artes y Oficios, fué aprobada.

Emisión de billetes.— "La Gazeta" publica el decreto del Ejecutivo que autoriza la emisión de 500 millones de pesetas.

MADRID, 9.— **Desórdenes en Ciudad Real".**— En Ciudad Real, con motivo del alza del precio del pan, se ha producido una gran excitación entre el vecindario. Las autoridades, en previsión de desórdenes, han tomado todas las medidas para evitar incidentes desagradables.

ARGENTINA

BUENOS AIRES 9. — **El Monumento a O'Higgins.** — La comisión encargada de rendir homenaje al próver chileno, general Bernardo O'Higgins, ha comprobado la inexactitud de la denuncia hecha por la Sociedad Forestal, la que afirmaba que en la plaza Rodríguez Peña se habían talado todos los árboles. Comprobó que sólo se habían talado unos diez árboles con objeto de darle perspectiva al monumento del prócer.

El canciller se ocupa de los preparativos para la recepción de la comisión chilena que vendrá a ésta, con objeto de asistir a la inauguración del monumento. En breve se formulará la invitación oficial al Gobierno chileno para que asista a la cermonia.

El centenario de Pastor Obligado. — Se han efectuado algunas ceremonias para celebrar el centenario de Pastor Obligado, primer gobernador de la provincia de Buenos Aires. Ayer se colocó una placa conmemoratia en el sepulcro del prócer.

Muerte de un director del Banco de la Provincia. — Ha fallecido el conocido comerciante don Lorenzo Raggio, ex-director del Banco de la provincia.

Aniversario de la muerte de Roque Sáenz Peña. — Todos los diarios recuerdan que hoy es el cuarto aniversario de la muerte de Roque Sáenz Peña.

Se celebraron unas honras fúnebres en su memoria, a las que asistieron una numerosa concurrencia.

URUGUAY

MONTEVIDEO — 9.— **Se agrava la situación de la huelga.** —Se ha agravado la situación provocada por la huelga del personal de obreros de los tranvías. Ha habido algunos tiroteos entre la policía y los huelguistas, en los que resultaron un muerto y varios heridos.

Se teme que sea declarada la huelga general, en cuyo caso se establecerá el estado de sitio.

MONTEVIDEO 9. — **La huelga del personal de tranvías.** — A pesar de haberse mejorado algo el servicio de tranvías, el movimiento huelguista continúa sin encontrarse solución.

Los huelguistas han llegado a extremos que han tenido consecuencias fatales. En la esquina de la calle de Paysandú se desarrolló un suceso sangriento, debido a que un grupo de huelguistas detuvo en la esquina de dicha calle a un tranvía. Los huelguistas obligaron a los pasajeros a descender del tranvía e intentaron convencer al motorman, Felipe Codo, a que adhiriera a la huelga. Como el motorman se negara a tomar parte en la huelga, los huelguistas apedrearon el tranvía y, armados de revolvers, obligaron al conductor a abandonar su vehículo. El soldado Mendieta, encargado de la custodia del tranvía, hizo fuego con intenciones de atemorizar a los huelguistas, pero con tan mala suerte, que el proyectil dió muerte al huelguista español José Amor.

Otros tranvías que estaban estacionados en la misma calle fueron destrozados e incendiados por los huelguistas. La actitud del soldado Mendieta logró contener a los huelguistas, con lo que los carros que se salvaron pudieron continuar su tráfico.

Varios huelguistas resultaron heridos. — (Agencia Americana).

BRASIL

RIO JANEIRO 9. —**Misa en honor de la misión médica.** — En la catedral se celebrará una misa para despedir a la misión médica brasileña que irá a Europa, a los frentes de batalla.

RIO DE JANEIRO. 9.—**El jubileo de Ruy Barbosa.** — El Presidente de la República, señor Braz, asistirá a una misa que se celebrará en homenaje del jubileo de Ruy Barbosa, la que será oficiada por el cardenal Albuquerque.

COMEDIA

BIOGRAFO CONCIERTO

Diariamente selecto programa musical, ejecutado por la notable orquesta que dirige el maestro Torrens.

HOY. — Especial, a las 6.15; y Noche, a las 9.20.—PARAMOUNT presenta por última vez, y atendiendo a los numerosos pedidos, el transcendental drama

LA LEY DE LA TIERRA

Creación sublime de la gran trágica de fama mundial **OLGA PETROVA.** PALCOS, $ 6. — PLATEA, $ 1.50

¡GRABE UD. EN SU MEMORIA ESTOS DOS ESTRENOS!

La divina HESPERIA y el simpático **Tulio Caminati** reaparecerán la próxima semana en la colosal película

!!... ... ...!!

AGUINALDO DE AMOR.—Deliciosa comedia dramática interpretada por **Mae Marsh**, la protagonista de "Polly del Circo", y **Tom Moore** el hijo del rey de los corsés de "Esquivando un millón".

MAÑANA CUATRO GRANDES FUNCIONES

Matinée, a las 3.—El emocionante y sensacional drama de aventuras

EL DEBER RECOMPENSADO

Tanda Selecta, a las 4½.—TRAVER-GOLDWYN presenta por última vez la chistosísima y fina comedia

BEBE MIO... o LLUVIA DE HIJOS

Especial, a las 6.15.—PARAMOUNT exhibe su notabilísima producción:

EL BESO

elegante comedia dramática presentada con gran propiedad.

Noche, a las 9.20.—El programa TRAVER GOLDWYN presenta **LA ARREPENTIDA,** sentimental drama interpretado por la radiante estrella **Jane Cowl.**

y-10-h

La huelga del personal de tranvías.—La huelga se encuentra en este momento en estado de calma. El Gobierno ha enviado una nota a la Compañía dándole un plazo de 24 horas para que restablezca el tráfico.

La campaña en contra de los anarquistas. — La policía ha capturado cincuenta anarquistas en la campaña que se sigue en contra de ellos.

Felicitación de la Academia Médica al Cuerpo Médico de Francia.— La Academia de Medicina brasileña acordó enviar una nota de congratulación a la institución similar de Francia por intermedio de la Misión Médica.

Banquete en honor del Dr. Gouveia. — El Ministro de Justicia ofreció un banquete en honor del doctor Nabuco Gouveia, jefe de la Misión Médica que irá a Francia.

Remate de mercadería alemana. — El 17 del presente se rematará en la aduana de Santos 17.224 tubos de hierro, con un valor de 3,000 contos de reis, carga que pertenecía al vapor alemán "Persia".

Utilidades del Lloyd Brasileño.— Las agencias del Lloyd Brasileño recaudaron en el primer semestre 40,330 contos de reis.

La Embajada italiana.—Comunicaciones telegráficas recibidas de Porto Alegre anuncia que la Embajada italiana abandonó dicha ciudad con destino a Santa Ana. — (Agencia Americana).

Educación

Reforma de la enseñanza.—A propósito del debate iniciado en la Asociación de Educación Nacional sobre la introducción de los métodos activos en las distintas ramas de la enseñanza, el Director de la Escuela Normal "José Abelardo Núñez", don M. Salas Marchant, nos remite la siguiente nómina de algunas obras en que puede estudiarse la orientación moderna de la educación:

Dr. John Dewey, catedrático de Filosofía de la Universidad de Columbia, Nueva York.—Psicología del Pensamiento, traducción de Jascalevich. Editores: Heath y Cía.

Id. La Escuela y la Sociedad.—Editor, Fco. Beltrán, Príncipe 16, Madrid.

Ernesto Nelson.—Plan de reformas de la enseñanza secundaria.—Buenos Aires, 1915.

Omer Buyse.—Méthodes Americaines d'Education General et Technique.—Editeurs: H. Dunod et E. Pinat, París 1913.

Demolins.—En qué consiste la superioridad de los anglo-sajones.

Id. La Escuela Nueva.

Le Bon.—Psicología de la Educación.

Cyrille Van Overbergh.—La Réforme de l'enseignement d'apres le premier Congrés d'expansión economique mondial.—Este Congreso tuvo lugar en Mons, Bélgica, en 1905.

Ferdinand Gache.—Coll'egiens et Familles.—Ed. Henry, Didier, París 1906.

Fouill'ee.—Reforme de l'enseignement par la philosophie.

Fr. W. Forster, profesor de Pedagogía en la Universidad de Zurich.—El buen gobierno de la vida, dos tomos.

La Escuela y el Carácter.

Ambas obras traducidas por Palomeque y Arroyo.

Paul Lacombe.—Esquise d'un enseignement basé sur la Psicologie de l'enfant.

J. H. Badley.—El nuevo movimiento de la educación (publicado en la Revista de la Asociación de Educación Nacional, números 4 y 5 de 1915).

Eutimio D'Ovidio.—Ejercicios de Laboratorio, dos tomos. Buenos Aires, 1911 y 1913. Librería de Cabaut y Cía.

Lavisse.—La enseñanza de la Historia.—Edición de "La Lectura".

Lozano.—La enseñanza de las Ciencias Físico-químicas y Naturales.—Edición de "La Lectura".

Gibbs.—La enseñanza de la Geografía.—Edición de "La Lectura".

Ernestina López.—La Escuela y la Vida.—Buenos Aires. Librería Cabaut y Cía.

VALPARAISO

La unificación del Partido Radical

Anoche se reunieron en sus respectivos locales las asambleas radicales de Valparaíso — la antigua y la Manuel Antonio Matta, — a fin de tomar conocimiento de los informes de las comisiones designadas para tratar de la unificación del Partido.

En ambas asambleas, la concurrencia era desbordante. Presidía la antigua el señor don Miguel A. Salvo Rocuant, y la Manuel Antonio Matta el señor Nicolás Delpino.

Habiéndose dado cuenta de que el objeto de la reunión era el de pronunciarse acerca de lo actuado por la comisión de cada asamblea, se dió lectura a las conclusiones a que se había llegado, conclusiones que dicen que la unificación se hará sobre la base de que serán válidos los actuales registros de las dos asambleas, y que se abrirá un nuevo registro para los asambleistas que ingresen desde esta fecha.

Terminada la lectura de estos informes, los asambleistas se entregaron a una discusión previa a fin de pronunciarse en seguida.

Se acordó aprobar el informe en referencia, presentado a ambas asambleas, sobre la base anteriormente expuesta.

Conocido que fué este pronunciamiento de las asambleas, se suspendió la sesión y los asambleistas de ambas facciones se reunieron en gran número en la Plaza de la Victoria.

En seguida se hicieron visitas recíprocas a ambos clubs, reinando en esta oportunidad el más franco entusiasmo.

El señor Aurelio Cruzat ha recibido ayer un telegrama del señor don Pedro Aguirre Cerda, por el cual augura al radicalismo porteño toda suerte de éxitos en la éra que se inauguró anoche.

A propósito de la unificación, los dirigentes de Santiago han enviado a varios radicales porteños telegramas de felicitación por la realizada unificación del Partido.

La Asamblea Radical de Valparaíso, unificada, ha dirigido a "La Nación" el siguiente telegrama:

"Tenemos el honor de darle cuenta de que esta noche se celebró por aclamación la unión de todos los radicales de esta ciudad. Ella se verificó momentos después de reunidos todos en la Asamblea Radical de Valparaíso.

Cumplimos el deber de rendirle nuestro homenaje de disciplina. — **Benjamín Manterola**, presidente.— **Antonio Asenjo y Víctor Vásquez Munita**, vice-presidentes. — **Emilio Zapata**, tesorero. — **Enrique Chappa**, secretario. — **Enrique Peralta**, prosecretario".

Anna Pavlowa. — Ha continuado el éxito con que se estrenó la gran compañía de bailes clásicos que tiene por directora a la eximia Anna Pavlowa.

El público porteño, inteligente para apreciar los espectáculos artísticos, ha aplaudido sin reservas a esta compañía.

Han llamado la atención los espléndidos decorados, la sastrería y la utilería.

También ha sido bien recibida la orquesta, que se expide con toda corrección.

Movimiento marítimo. — Ayer entró el vapor Chile, de Colón, con surtido y consignado a la Compañía Inglesa de Vapores.

Salieron ayer:

El vapor Hammershus para Nueva York, vía Panamá. Despachado por los señores W. R. Grace y Cía.

El vapor Inca para Tocopilla e intermedios y despachado por la Compañía General Comercial.

El vapor Lovart para Punta Arenas e intermedios y despachado por los señores Duncan, Fox y Cía.

La goleta Ginita para Antofagasta, en derechura, despachada por los señores Montval y Cía.

El remolcador Lobo para Coronel, directo y llevando a remolque a la chata Don Augusto. Ambos despachados por la Sociedad Fábrica de Cemento El Melón.

El remolcador Atlas para Coronel, directo y llevando a remolque a la chata Izak. Ambos despachados por la Compañía de Salitres de Antofagasta.

El remolcador León para Coronel, directo y despachado por la Compañía Carbonífera Schwager.

Hoy salen:

El vapor Mapocho para Eten e intermedios, a las 4 P. M. Despachado por la Compañía Sud-Americana de Vapores.

El vapor Don Luis para Lota, directo y despachado por la Compañía de Lota y Coronel.

La goleta Anita Rosa para Antofagasta e intermedios y despachada por el señor Manuel Ibáñez G.

Informaciones del país

ANTOFAGASTA

Celebración del cincuentenario

(De nuestro corresponsal por telégrafo)

Se aplaude sin reservas el proyecto presentado últimamente al Congreso por el senador señor Bruna para construir un edificio para telégrafo, correo y juzgado en conmemoración del cincuentenario de la fundación de Antofagasta.

A parte de llenarse con esto una necesidad sentida se hace una obra de justicia, para con un puerto que produce ingentes rentas. Se estima que con las entradas de dos días se harán las obras.

Nadie duda que la iniciativa del señor Bruna encontrará amplia acogida.

Obras portuarias. — Diariamente se reune el Comité pro obras portuarias y se considera que es imprescindible, iniciar éstas cuanto antes.

Se ha establecido que en cuatro años el Fisco ha recaudado más de quinientos millones de pesos sin que se halla invertido ni el 3 o|o de esta suma en obras de adelanto para Antofagasta.

Gotas de Leche.— Hoy partirá a Santiago el doctor Penjean a estudiar la organización de las Gotas de Leche.

Propagandista yugoslavo.— Llegó a Antofagasta el propagandista yugoslavo señor Milan Marzanwich. Ha sido muy felicitado por la colonia.

El general Rojas Arancibia.—El general Rojas Arancibia ha visitado a Calama y Chuquicamata.

El Lunes se dirigirá a Copiapó.

CHAMPANA NACIONAL
Y CHAMPAÑA IMPORTADO
VENDE
ALFREDO BLANCHARD
BANDERA 176

HOY
~~VIERNES~~
Sábado
EN GATH & CHAVES

OTRA DE LAS GRANDES LIQUIDACIONES
DE AGOSTO
EN ARTÍCULOS PARA CABALLEROS

a $ 6.90
UN LOTE DE SOMBREROS "Calañeses", artículo italiano, de fieltro de lana merinos, buena clase, en negro y en colores de moda, varios modelos para caballeros.

a $ 1.75
SUSPENSORES "Gatcha", de elástico especial, con prendedores de cuero desmontables

a $ 0·55
CORBATAS hechas, forma rosita, en seda de fantasía.

a $ 0.95
LIGAS "Paris", de gran duración, con broches niquelados, y cauchout.

PRECIOS DE REALIZACION

CORBATAS en seda de fantasía, para hacer forma "NELSON" y "COLMARIN", a $ 1.75, 1.25 y... ... ... $ 0.95
CORBATAS para hacer rositas, en lindos gustos, formas "PAPILLON" y "BOULEVARD", a $ 1.25 y... ... ... $ 0.95
CORBATAS hechas, forma "REGATAS", en seda lisa y fantasía, a... ... ... $ 0.75
SUSPENSORES de fino elástico, con patitas de gamuza y trenzadas, artículo superior, a $ 3.90 y... ... ... $ 3.25
SUSPENSORES de cuero fino, en color natural, a... ... ... $ 9.50
SOMBREROS "HONGOS" ingleses, de fieltro castor, de color negro inalterable, liviano, modelo único, muy elegante, para jóvenes y caballeros, a... ... ... $ 12.90
SOMBREROS "CALAÑES", fabricación inglesa, de fieltro castor, en colores de gran moda y varios modelos muy elegantes, para jóvenes y caballeros, a... ... ... $ 14.90

Gath & Chaves Ltd.

ALHAMBRA
Empresa de Teatros y Cinemas Ltda.

HOY. — Especial y Noche. Gran estreno. — HOY. — La Bertini en miniatura, la actriz más pequeña del mundo

MARUJITA OSBORNE

es presentada por PATHE en su última y hermosa creación

DOS RAYOS DE SOL

En la que interpreta el doble papel de MARY y DOLL, la primera, hija de un hogar rico y feliz, y la segunda, de uno pobre.

MAÑANA. — Estreno extraordinario. — El hermoso poema

LABERINTOS de UN ALMA

escrito por Roberto Bracco para

LOLA VISCONTI

Argumento original y de gran intensidad dramática. Lujosa presentación. Regios interiores. Maravillosos paisajes de la Isla de Capri.

y-10-h

HOY - Tarde y Noche. - SETIEMBRE. - (Se repite mañana, a las 5.55)

BERTINI EN FROU-FROU

"Frou-Frou", la más sentida obra de Sardou, es un tema que ha conmovido a todos los públicos y ha hecho vibrar los corazones por la delicadeza de los sentimentos que despierta.

MATINEE

Vista cómica y de animales, y capítulos 5 y 6 de

JUDEX

la espléndida vista de la Casa GAUMONT.

MAÑANA NOCHE

JACOBINI

la notable intérprete de "Resurrección" en el hermoso tema de amor

- - - LA ESFINGE - - -

"La Esfinge" es la bella joven que se complace en hacer sufrir al hombre que la ama y en ver correr las lágrimas que hace brotar el dolor, y, sólo comprende aquel martirio cuando más tarde ella misma es víctima del amor.

FOTOPLAYER

Ha llegado a Chile el técnico norteamericano que la armará. Este prodigioso invento vale $ 25,000; pesa 1,920 kilos; mide 5.10 metros de largo, 1.16 de ancho y 1.52 de alto.

TEATROS

Teatro Santiago.—Con mucha concurrencia trabajó ayer, tarde y noche, la compañía de zarzuela española Montero Fernández.

En vermouth, se repitió la revista "De todo un poco", que tanta aceptación ha tenido en ésta, y en la anterior temporada.

En la noche, se repitió en primera, el sainete estrenado anoche "Mantequilla de Soria"; en segunda, se reprisó la opereta "Los húsares del Kaiser", en la que conquistaron buenos aplausos la Fornas, la Blasco, Montero, Fernández, Retes, Llorca y Ramírez.

En tercera, "El nido del Principal", alcanzó el éxito de siempre.

Para hoy se anuncia en vermouth la opereta "Los húsares del Kaiser"; en la noche, en primera sección, la revista "De todo un poco"; en segunda sección, estreno de la opereta cómica en un acto y tres cuadros en verso y prosa, original de Fiacro Iralzoz, música del maestro don Amadeo Vives, "Lola Montes". De esta opereta tenemos muy buenas referencias, tanto de su música como de su libreto.

En tercera sección, irá "Mantequilla de Soria".

El beneficio de ayer en el Septiembre.—Como lo habíamos anunciado en días anteriores, ayer se llevó a efecto el beneficio en el Teatro Septiembre; el éxito, como era de esperar, fué completo.

La orquesta, los bellos bailes, la graciosa comedia y sobre todo, el cuadro plástico, fueron aplaudidos con entusiasmo por el público.

No podemos menos de felicitar a los organizadores de esta fiesta.

Teatro San Martín.—Muy concurrido se vió el Jueves el beneficio que la Compañía Ros dió a la viuda del ventrílocuo nacional del Matur.

Para hoy anuncia la compañía el siguiente programa: en primera, el bonito juguete cómico "Calderón"; en segunda, la graciosa zarzuela "Viva mi niña", y en tercera, debutará la aplaudida tonadillera Carmela Ximénez.

Conciertos

Concierto Llobet.—Como se ha venido anunciando, esta noche, se efectuará en el Teatro Unión Central, el concierto que, como despedida, ofrece a nuestra sociedad el eximio guitarrista Miguel Llobet, cuyas audiciones anteriores han alcanzado el más lisongero éxito.

Llobet, a sus méritos de virtuoso ejecutante lleva unidas dos cualidades poco comunes a los guitarristas: mucho gusto y sentimiento interpretativo personal, las que lo colocan a la cabeza de los artistas de su instrumento que nos han visitado.

El programa de hoy es escogido y junto a producciones de celebrados compositores clásicos, tales como Chopin, Mozart, Mendelssohn y Schubert, figuran trozos musicales de los mejores maestros, de la moderna música española, como Albéniz, Tárrega y Granados.

En suma, la velada de hoy promete ser todo un éxito, consideradas las simpatías que ha sabido ganarse Llobet en nuestro público.

Cinematógrafos

Paramount Pictures. — Hoy será nuevamente exhibida a pedido especial la película "La ley de la tierra", emocionante drama llevado a la escena cinematográfica por Paramount Pictures, que presentará en el curso de la semana próxima varias interesantes cintas, entre ellas "La princesa Alesia", que reproduce un asunto tratado con gran arte por la citada fábrica.

El estreno que ayer se efectuó de la película "El beso" fué una brillante confirmación de cuanto se nos había anticipado sobre los méritos artísticos de la producción Paramount, particularmente en sus películas de alto ambiente social en las que el medio en que se desarrollan y la participación de artistas que se han conquistado una celebridad mundial por sus interpretaciones, facilitan a una fábrica cinematográfica de las vastas proporciones de Paramount Pictures el hacer exposición de sus recursos artísticos.

Las oficinas de Paramount, en Estado 250, continúan recibiendo pedidos de películas del stock que actualmente es revisado.

Entre las empresas que últimamente han adoptado en primera línea las películas Paramount, debemos mencionar la del Unión Central, la cual, como es sabido, procede con un muy cuidadoso criterio en la selección del material que ofrece a su público.

Paramount Pictures ha obtenido con ese importante cliente un éxito más, pues, confirma en el público chileno la reputación que esta marca tiene conquistada en las grandes ciudades de ser su producción en un todo ajustada a la más pulcra moral.

"El sello verde".— Bajo este título presenta la casa Bluebird, del grupo Universal Film, una de las mejores obras cinematográficas de la época, en la que se encuentran aunadas todas las perfecciones de la técnica moderna. Daremos a conocer a nuestros lectores algunas características de esta cinta próxima a estrenarse.

Su argumento ha sido extractado de la conocida novela del mismo nombre, original de Charles Edmund Walk y llevado a la escena muda por el célebre director artístico Stuart Paton, director de la notable obra de gran espectáculo "Veinte mil leguas de viaje submarino".

Toman parte en la interpretación los más geniales artistas de Norte América, tales como la divina Carmel Myers, protagonista de "Mi esposa soltera', Frank Tekanaga, el más célebre actor japonés del mundo; Harry Carter, protagonista del "Fantasma gris"; Aston Dearholt, joven atleta del Luna Park de Nueva York.

Los efectos de luz que se observan en este exponente, no hemos tenido ocasión de admirarlos en otras cintas, como asimismo la propiedad escénica y emotividad de sus pasajes sensacionales.

"La esfinge".—Es la última creación de María Jacobini, la notable intérprete de "Resurrección". El tema, como el de aquella obra, es profundamente humano y presenta a una bella joven cuyo mayor placer es hacer sufrir al hombre que la ama y ver correr las lágrimas que hace brotar el dolor, y sólo comprende el martirio que ha causado cuando más tarde ella misma es víctima del amor.

Esta vista se dará mañana en la noche en el Teatro Septiembre.

Teatro Septiembre.— Hoy tarde y noche, "Frou-Frou", la más bella obra de Sardou, interpretada por la más bella artista italiana Fca. Bertini. Se repite mañana a las 5.55.

"EL BESO"

UNA ESCENA DE LA HERMOSA PELICULA PARAMOUNT "EL BESO", ESTRENADA ANOCHE CON GRAN EXITO EN EL TEATRO DE LA COMEDIA

Mañana matinée, "Judex", la espléndida vista de la casa Gaumont; noche, "La esfinge", por María Jacobini, la notable intérprete de "Resurrección". El hermoso tema es que el amor nace del corazón y no del cerebro.

Teatro Brasil.— En vermouth y nocturna se exhibirá hoy la tercera función de la popular serie Pathé intitulada "El guante de la muerte" y que ha logrado llamar la atención de las personas aficionadas a este género de aventuras.

Para mañana se anuncian tres funciones. En la matinée, se pasará la cuarta función de "Judex" con una tanda infantil agregada. En la vermouth se repetirá "La esfinge", la hermosa creación sentimental de María Jacobini, y en nocturna se estrenará "Frou-Frou", la última vista de la Bertini.

El Lunes se estrenará "La vieja verde", la comedia chaplinesca, interpretada por María Dressler, tomada en Coney Island, el sitio de excéntricas diversiones.

"Las siete perlas".—Con muy buen éxito se inició ayer la venta de este popular folletín de Augusto Pope. En muchos cines se agotaron los ejemplares enviados por los editores.

Cine Alhambra.—Tanto en la especial de ayer como en la noche se vió este cine muy concurrido por un público selecto que aplaudió con justicia las distintas piezas que la orquesta Tritini ejecutó como día de moda.

Para hoy está anunciado el estreno de la pequeña actriz Marujita Osborne en su última y hermosa creación presentada por Pathé, "Dos rayos de sol", en la que la niña actriz interpreta el doble papel de Mary y Dolly: la primera es una niña rica y feliz; la segunda, Dolly, es una niña pobre que parece haber nacido para el terno sufrir.

La pequeña actriz juega dos papeles con un contraste en el que nos demuestra una vez más sus grandes dotes artísticos.

Mañana estreno del hermoso drama del poeta italiano Roberto Bracco, titulado "Laberintos de un alma", por la conocido artista Lola Visconti.

Comedia.— Muy concurrida se vió ayer esta sala central con su Viernes de moda.

El programa musical y cinematográfico mereció franca acogida, demostrándose una vez más la buena calidad de los estrenos que se efectúan en este local.

Hoy en tarde y noche, correspondiendo al pedido de numerosas familias, Paramount presenta las últimas exhibiciones definitivas de la hermosa cinta "La ley de la Tierra".

Es ésta una obra de tesis que merece los más entusiastas elogios, y a la que da especial realce la interpretación de la bella y elegante trágica Olga Petrowa.

Garden Theatre. — En la sección especial a las 6.15 P. M. de hoy será exhibida por última vez la creación de la actriz italiana Francisca Bertini en el drama pasional de Victoriano Sardou, intitulado: "Frou-Frou'"

En la función nocturna a las 9.30 P. M. será estrenada la segunda Fox Ideal llegada a Chile, el idilio de amor, creación del actor George Walsh, secundado por Anna Luther, titulado "El mediador".

En la matinée de mañana serán exhibidas las series 7, 8 y 9 de "El guante de la muerte". En la sección especial a las 6.15 se estrena "La señorita Nadie", interpretado por Gladys Hulette.

En la nocturna, estreno de "Dos rayos de sol", última creación de Marujita Rayo de Sol.

American Cinema.— Sigue siendo muy concurrido este cine noche a noche. Para hoy está anunciado el estreno de la vista Golwing "Polly del circo, que tanto éxito alcanzó en su estreno. Tiene la obra por escenario uno de los mejores circos de los Estados Unidos, figurando más de diez mil personas

Mañana tres funciones.

"El Film".—Notablemente mejorada aparece hoy el número 13 de esta interesante revista cinematográfica, con el siguiente sumario:

Carátula, Miss Gail Cane.—Abandonemos los malos sistemas, por José Fernández.—Don Juanismo mal parado (cuento).— Página social.— Argumentos "Judex".— Suplemento de Valparaíso, por Néstor.—Crónica cinematográfica.— Divagaciones pornográficas, por Augusto Pope.— El cine y la moda.—Por los cines.—Correo sin estampillas.—Folletín: "El buque fanttasma".

Teatro Alameda.—En ambas funciones presenta los episodios 10, 11 y 12 de la emocionante película folletinesca editada por la casa Pathé de Nueva York, "El guante de la muerte", en la que toman parte los más aplaudidos artistas norteamericanos. Las series anteriores serán presentadas en la matinée de mañana.

Teatro Delicias.— La emocionante película norteamericana intitulada "La mano del muerto", extractada de la novela de misterios de Ruperto Huges, es el estreno que presenta este cine en sus dos funciones de hoy.

Teatro Novedades.— Cueto 257.— Hoy tarde y noche estreno Goldwyn, "La subasta de la virtud", la famosa novela de Rex Beach, el más célebre de los novelistas norteamericanos, creación de Ruby de Remer.

Mañana en la especial, Francesca Bertini en "Frou-Frou".

Teatro Unión Central.— Concurrido como de costumbre, se vió este teatro en las secciones de la tarde y noche de ayer. El tenor lírico señor John Waltrey fué muy aplaudido en la ejecución de los trozos que cantó.

Para hoy se anuncia en la especial la preciosa película marca Essanay, original de José Roland, "El remate de la virtud". Recomendamos esta vista por su interesante argumento y por la belleza de sus fotografías, cualidades poco comunes hoy día en las películas que se exhiben.

En ambas secciones cantará el tenor Waltrey.

En la sección nocturna tendrá lugar el concierto Llobet.

Teatro Politeama.—"El hombre que volvió de entre los muertos", la apasionante novela del escritor francés Gastón Leroux, ha sido traducida al biógrafo por la casa Eclair, dando como resultado una cinta admirable, ya que su tema, la interpretación que de ella hacen los artistas, y el mismo nombre de la casa filmadora, la hacen acreedora a ese calificativo. El Teatro Politeama, que se interesa por presentar a sus asistentes, buenos estrenos, la pasará esta noche.

Mañana por ser día Domingo, habrá tres funciones: matinée, especial y noche, con tres cintas de verdadero mérito y la más estricta moralidad.

Teatro Dieciocho.— Hoy exhibe este elegante teatro la comedia "Bebé mío o lluvia de hijos", preciosa película que alcanzó el récord de los estrenos Goldwyn. Esta cinta se exhibe nada más que en la sección vermouth, para dar lugar al estreno que se pasará en la noche, "Esfinge", cuya interpretación está a cargo de la Jacobini y Alberto Collo, teniendo también un interesante rol el artista Andrés Habay.

Esta misma obra se repite mañana tarde y noche.

En las matinées de las 2 se estrena la hermosa vista moral e interesante, "La isla perdida". A las 3 y media, "El deber recompensado".

Teatro Iris.—Castro 130.— Hoy en sección vermouth se estrena en este biógrafo el hermoso drama de aventuras, titulado "El calvario de Mignon". En nocturna, estreno de la cinta Selznick, "El lobo solitario".

Mañana Domingo tres funciones: matinée, "Chaplin emigrante"; vermouth, "New York misteriosa", creació del actor Douglas Fairbanks. Nocturna, "Venganza de corsa", por Olga Petrowa.

Mundial Cinema.—Plaza Almagro. —Presenta hoy a la hermosa actriz Dorothy Phillips en su creación cuyo tema es: El hombre más perverso puede ser redimido por la fuerza de un gran amor, "La gran pasión".

BOX

Centro Deportivo Benjamín Tallman. — Hoy Sábado 10, a las 9¼ P. M., en el local del Benjamín Tallman, San Francisco 685, se llevarán a efecto las siguientes interesantes academias:

I. — Carlos Pastenes y Guillermo Manetto, 4 vueltas con decisión.

II. — Dionisio Peña y Humberto Oros, 3 vueltas con decisión.

III. — Ricardo Rubio y Carlos Mena, 5 vueltas con decisión.

IV. — Luis A. Solís y Luis Alberto Aguila, ámbos del Centro Ursus, 4 vueltas con decisión.

V. — Lucha romana entre los profesores del Centro Ursus, señores Mateo Mall y Alfonso Vicuña.

VI. — Agustín Jorquera y Froilán Rojas, 4 vueltas con decisión.

VII. — N. Miranda y el popular negrito Charles Roberts, 3 vueltas sin decisión.

VIII. — Match de fondo a 6 rounds, entre los señores Ignacio Gutiérrez y Luis Alberto Rodríguez.

No se duda que los aficionados al box, acudirán no tan sólo por lo interesantísimo del programa, sino que también por ser un beneficio a favor de don José Reyes Guzmán, que por un accidente del trabajo se encuentra enfermo.

Las entradas son a precios populares, pues, la general es de $ 1.00 y la de socio a 0.60.

TURF

CLUB HIPICO

LOS TRABAJOS DE AYER

Pista de arena

Labriego, conducido por un aprendiz, pasó fuerte sobre una vuelta en 2.15.

—Darwin, manejado por R. Flores y Corchea por G. Adasme, cotejaron fuerte sobre 1,400 metros en 1.32 1|2, ganando Darwin por dos cuerpos.

—Dudoso, dirigido por G. Adasme y Coplista por R. Flores, largaron 1,000 metros en 1.3 2|5, ganando Dudoso por dos cuerpos.

—Tártaro, montado por un aprendiz, cotejó 1,600 metros fuerte en 1.47 2|5.

—Ocampo, manejado por P. P. Quezada, movió 600 metros en 41 2|5.

—Marimán, dirigido por J. Vergara, movió 600 metros fuerte en 38.

Orbita, montada por N. Medina, movió 600 metros fuerte en 38; siguió la vuelta suave y repitió igual distancia en 41.

—Viajero y Film, ambos montados por aprendices, pasaron 800 metros en 53, llegando iguales.

—Franqueza, manejada por N. Medina, cotejó 800 metros fuerte en 51.

—Díaz de la Haza, con la monta de A. Molina, pasó 1,200 metros in gran apuro en 1.21 1|2.

—Dulce y Sabrosa, montada por un aprendiz, y Esparceta, por T. Santibáñez, movieron una recta fuerte, llegando iguales.

—Pequén, manejado por C. Cornejo, movió 600 metros fuerte en 37 2|5.

—Cachiyuyo, montado por un aprendiz y Sorbonne por N. Medina, pasaron 1,200 metros en 1.18 1|2, ganando Cachiyuyo por un cuerpo.

—Jack Tar, montado por H. Contreras, pasó 1,400 metros fuerte en 1.33 3|5.

—Peter Pan, montado por un aprendiz, movió 800 metros en 55 1|2.

—Embajador, con la monta de P. P. Quezada, trabajó fuerte sobre 1,400 metros en 1.25.

—Emdémica, conducida por J. F. Bernal, movió 400 metros fuerte en 26 y en seguida repitió la misma distancia en 27.

—Tywnholm, montado por V. Jara, pasó 1,400 metros sin gran apuro en 1.34 1|2.

—Last, manejado por un aprendiz, trabajó 1,200 metros en 1.20.

—Buñuelo, dirigido por J. M. Baeza y Cambral por un aprendiz, cotejaron 1,000 metros fuerte en 1.5, ganando Buñuelo por medio cuerpo.

—Chuncho, conducido por G. Adasme, pasó 1,800 metros en 2.8.

—Yser, montada por E. Solís, movió 600 metros fuerte en 39; completó la vuelta suave y repitió igual distancia en 40 2|5.

—Louvre, montado por M. Verdejo, movió 600 metros en 44 1|2.

—La Tapera, manejada por J. F. Bernal, movió 400 metros fuerte en 25 y repitió igual distancia en 26.

—Jack Money, montado por un aprendiz, pasó una vuelta fuerte en 2.23.

—Niza, conducida por A. Molina, movió 1,000 metros fuerte en 1.4 1|5.

—Malita, manejada por A. Silva, pasó fuerte 1,600 metros en 1.46 3|5.

—Amurat, montado por un aprendiz, movió 800 metros en 52.

—Cancerbero, conducido por P. P. Quezada y Sapientia por un aprendiz, movieron 600 metros fuerte en 40; siguieron la vuelta suave y repitieron igual distancia en 40 2|5, ganando ambas veces Cancerbero por medio cuerpo.

—Magestic, con la monta de N. Oteiza, largó 1,000 metros en 1.7.

—Porte Cigarette, montado por un aprnediz, largó 1,800 metros fuerte, marcando 1.35 en los últimos 1,400 metros.

—Bonitilla, conducida por R. Flores y Septiembre por un aprendiz, trabajaron fuerte 1,400 metros 1.34, llegando iguales.

—Minx, con la monta de R. Díaz, pasó 1,400 metros en 1.34 1|2.

—Incauto, dirigido por P. P. Quezada, pasó 1,400 metros fuerte en 1.32 3|5.

—Shannon, montado por J. Leiva, largó una vuelta a voluntad en 2.24 1|2.

—Llay-Llay, con la monta de un aprendiz, se floreó 1,200 metros a voluntad en 1.21 1|2.

—Simplice, manejada por A. Molina, movió 600 metros en 38 4|5.

—Honey Moon y Draga, ambas manejadas por aprendices, largaron 1,000 metros fuerte en 1.5 1|2, ganando Draga por 2 cuerpos.

—San Remo y Acelga, montados por aprendices, pasaron a voluntad 1,400 metros en 1.45, llegando iguales.

—Num, con la monta de H. Contreras, pasó 1,000 metros en 1.7 2|5.

—Ducros, manejado por A. Aránguiz, largó 1,200 metros fuerte en 1.23.

—Tramonto, manejado por un aprendiz, movió 600 metros fuerte en 38 1|5.

—Alejo, manejado por un aprendiz, largó 600 metros a voluntad en 43 2|5.

—Esquife, manejado por J. Salfate, pasó a voluntad 1,200 metros en 1.25.

—Soubrette, montada por A. Molina, cotejó 1,200 metros en 1.22 1|2.

—Querido, manejado por A. Silva, largó 1,400 metros fuerte en 1.34 1|2.

—Providence, montada por nu aprendiz, cotejó 1,000 metros fuerte en 1.4 2|5.

—Wild Lassie, con la monta de J. Salfate, pasó a voluntad 1,200 metros en 1.21.

—Quidam, montado por un aprendiz, movió 400 metros fuerte en 26 1|2.

—Canciller, montado por un aprendiz, pasó una vuelta fuerte en 2.23.

—Trentino, manejado por un aprendiz y Quenelle por F. Galleguillos, pasaron 1,400 metros fuerte en 1.36 y medio, ganando Trentino por un cuerpo. Quenelle siguió hasta completar la vuelta fuerte en 2.19.

EL REMATE DE HOY

Hoy serán rematados, a las tres de la tarde, en el Tattersall del Club Hípico, los productos del Criadero "Limited", cuyo detalle es el siguiente:

Potrillos

Danzante, mulato, nacido el 16 de Julio, por Prince Florizel y Camomile, ésta por Palmy.

Deutschland, alazán, nacido el 6 de Noviembre, por Orán y Evelyn, ésta por Halma.

Democrático, alazán, nacido el 17 de Noviembre, por Mead y Clekk, ésta por Orán.

Decidido, mulato, nacido el 3 de Septiembre, por Prince Florizel y La Notairesse, ésta por Prince William.

Decano, colorado, nacido el 30 de Octubre, por Orán y Artation, ésta por Artillery.

Diabólico, mulato tapado, nacido el 19 de Septiembre, por Orán y Morfina, ésta por Acherón.

Don Caballo, rosillo, nacido el 25 de Septiembre, por Orán y Chinchilla, ésta por Gonin.

Detonación, colorado, nacido el 21 de Octubre, por Orán y Tea Rose, ésta por Gonin.

Demagogo, alazán, nacido el 19 de Noviembre, por Mead y Frileuse, ésta por Orán.

Deporte, alazán, nacido el 1.o de Noviembre, por Orán y Saxine, ésta por Rabelais.

Decente, colorado, nacido el 15 de Noviembre, por Prince Florizel y Ain Sefra, ésta por Jouancy.

Potrancas

Delantera, alazana, nacida el 14 de Octubre, por Orán y Merry Papse, ésta por Mirthfull.

Delenda, alazana, nacida el 29 de Septiembre, por Orán y Lucky Piec ésta por Sandringham.

Dogmática, alazana, nacida el 1 de Octubre, por Orán y Babel, ésta por Batt.

Declaración, alazana, nacida el 4 de Octubre, por Orán y Surestada, ésta por Stiletto.

Domada, mulata tapada, nacida el 24 de Septiembre, por Mead y Magda, ésta por Stiletto.

Decorativa, colorada, nacida el 21 de Octubre, por Orán y P. P. C., ésta por Gonin.

Demanda, baya, nacida el 21 de Septiembre, por Mead y Skyline, ésta por Ogden.

Denonada, alazana, nacida el 20 de Octubre, por Orán y Miss Dolly, ésta por St. George.

Desolación, colorada, nacida el 14 de Octubre, por Prince Florizel y Gannes, ésta por Admirable Crichton.

Demacrada, colorada, nacida el 7 de Septiembre, por Prince Florizel y Rosa The, ésta por Neápolis.

Dominante, colarada, nacida el 4 de Octubre, por Mead y Pompadour, ésta por St. Gall.

Nota.—Los productos pagados al contado tendrán un 15 por ciento de descuento; los pagados parte al contado y el saldo en letra un descuento de 10 por ciento, y los pagados la mitad al contado y el resto en premios no tendrán descuento.

AVISOS DE CRONICA

TEATRO SANTIAGO

Empresa Teatral del Pacífico
Compañía Española de Zarzuelas
MONTERO-FERNANDEZ
HOY SABADO 10 DE AGOSTO DE 1918, HOY
Vermouth selecta a las 6.15 P. M.
La hermosa opereta en un acto
LOS HUSARES DEL KAISER
Primera sección a las 9.15 P. M.
La aplaudida revista
DE TODO UN POCO
con nuevas coplas de actualidad nacional.
Segunda sección, a las 10.15 P. M. Estreno de la inspirada opereta del maestro Jiménez
LOLA MONTES
gran éxito de Madrid.
Tercera sección a las 11.15. El bonito sainete, en tres cuadros
LA MANTEQUILLA DE SORIA
Mañana funciones de matinée, vermouth y noche con atrayentes programas.—Véase programas.

TEATRO SAN MARTIN

Compañía de Zarzuelas y Variedades
CASIMIRO ROS
HOY SABADO 10 DE AGOSTO, HOY
1.o La zarzuela en un acto
CALDERON
2.o **VIVA MI NIÑA**
3.o Debut de la genial tonadillera
CARMELA XIMENEZ
A las 9.15 P. M.
x-6605-10-h

TEATRO ALAMEDA

TARDE Y NOCHE ESTRENO
10.a, 11.a y 12.a series de
El guante de la muerte
Mañana a las 6 1|4 reprise BERTINI en
Frou - Frou
Mañana noche estreno
Dos rayos de sol
por MARUJITA OSBORNE.
10-h

TEATRO POLITEAMA

HOL SABADO 10 DE AGOSTO
La interesante novela de
GASTON LEROUX
el genial escritor francés
El hombre que volvió de entre los muertos
MAÑANA DIA FESTIVO
TRES FUNCIONES CON PROGRAMA SELECCIONADO

TEATRO NOVEDADES

CUETO 257
Función aunque llueva.
HOY TARDE 6.15.—NOCHE 9.15
Estreno Goldwyn
LA SUBASTA DE LA VIRTUD
Platea, $ 1; palcos, $ 5; galería, $ 0.30
Mañana en Especial Bertini en
FROU-FROU

TEATRO IRIS

HOY SABADO 10 DE AGOSTO, HOY
En sección Vermouth a las 6.15 P. M. Estreno grandioso
EL CALVARIO DE MIGNON
Nocturna a las 9.20 P. M.
EL LOBO SOLITARIO
portentosa creación Selznick, presentada por el famoso Herbert e interpretada por dos estrellas del teatro mundo: Hazel Dawn y Bert Lyttel.
Tarde y Noche, platea 1 peso.
Mañana Domingo: Matinée, **Chaplin emigrante.** — Vermouth, **New York misteriosa.**—Nocturna, **Venganza de corsa**, por Olga Petrowa.
x-6604-10-h

Apareció la novela

"Las 7 Perlas"

Se vende en cines y librerías al precio de UN PESO.

Su lectura es más amena que la película misma.

Pedidos por mayor:

CASILLA 2067

TEATRO BRASIL
Solamente películas famosas
Platea $ 1.20
Hoy, tarde y noche:
El Guante de la Muerte
3.a función. Episodios 7, 8 y 9.

MAÑANA: 3 FUNCIONES ESPLENDIDAS
Matinée: 4.a función de JUDEX y además, de llapa, una linda tanda infantil. Sánchez, Max. Vistas zoológicas, Cow-boys y bebés.
Tarde.—Exito! MARIA JACOBINE en la regia vista
LA ESFINGE
Noche.—Exito:
FROU FROU
por la excelsa BERTINI.

Chaplin casi reventó de risa cuando vió "LA VIEJA VERDE" que estrenaremos el Lunes.

OLYMPIA

Huérfanos 1043

El salón más elegante de la capital.

En este establecimiento se exhibe la película en series, titulada:

EL TELEFONO de la MUERTE

Diariamente, hasta concluirla.
y-10-h

CURTIDURIAS

Acabamos de recibir y ofrecemos a precios sin competencia:
HIPOSULFITO DE SODIO CRISTALIZADO
BISULFITO DE SODIO LIQUIDO.
SULFATO DE ALUMINIO.
CLORURO DE BARIO.
HEMATINA CRISTALIZADA.
HEMATINA EN PASTA.
BICROMATO DE SODIO.
MOELLON DEGRAS (Importado).

Por llegar pronto:
ACEITE DE CASTOR.
CARBONATO DE SODIO.

RAAB, BELLET & Cía.

SANTIAGO, Estado 235 :: TALCA, Comercio 840

HEMOS SIDO NOMBRADOS
AGENTES EXCLUSIVOS
para la venta en Chile de los magníficos

"NEUMATICOS SWINEHART"

Próximamente recibiremos la primera partida, y mientras tanto solicitamos de los negociantes en accesorios de automóviles nos hagan sus pedidos, que los atenderemos con toda prontitud.

UGARTE, PRIETO Y CIA.
IMPORTADORES
PEDRO MONTT 201. - CASILLA 364. - VALPARAISO
o-13-h

FARMACIA y DROGUERIA CENTRAL
Estado 349, al lado de la casa Gath y Chaves.

SE LIQUIDAN
Todas las mercaderías de la
Casa de Encajes
"EL ENCAJE ITALIANO"
por tener que entregar el local que ocupa en
ESTADO 286
JOSE MARCOS V.
20-h

GALVARINO PONCE
DENTISTA
Cirugía y enfermedades de la boca.—Bandera 637. Teléfono 776.

J. Denis Lay Dentista
AHUMADA 68
Teléfono 2013

A. MORA P. DENTISTA
ESTADO 136

Preparador formal
y competente con familia se necesita para que tome a su cargo atención corral de 4 a 8 caballos.
Dirigirse dando datos a
CASILLA 3.255
10-h

FIERRO ACANALADO Galvanizado y Negro para techo.
CALAMINA para forrar edificios.
FIERRO galvanizado y **ZINC** en plancha liso de todos números.

ALAMBRE de púa.
Alambre negro para cierros.
CUARTAS para carretas.
PUNTAS Y COSTADOS para arados marcas "Avery" y "Ames".
BOMBAS, chorizos, mangueras.

ASBESTO, bronce, cobre y plomo en planchas.
Zinc y Plomo en barras.
Aceite de linaza cocido, genuino, importado.
Azarcón puro, Albayalde.

SAL AMONIACO granulada.
ACEITE lubricante.
GRASA consistente.
CORREAS de todas clases.
POLEAS, descansos, transmisiones.
HERRAMIENTAS para herreros.

PRECIOS SIN COMPETENCIA. — ENTREGA INMEDIATA

CASA SANTIAGO WEBB & Co.—Estado 156-158-170.—Casilla 1767.—Teléfono Inglés 3176 y 3177

Ecos del fallecimiento

DE DON VICENTE REYES

Condolencia del Ministro de Cuba en el Brasil

El Ministro de Relaciones, señor don Daniel Feliú, recibió recientemente del Ministro Plenipotenciario de Cuba, en el Brasil, señor don Enrique Pérez Cisneros, la nota de condolencia que insertamos a continuación, con motivo del fallecimiento del señor don Vicente Reyes.

Como se sabe, el señor Pérez Cisneros desempeñó hasta hace poco, el cargo de representante diplomático de su país en Chile.

La nota condolencia del distinguido diplomático dice así:

"Río de Janeiro 10 de Agosto de 1918. — Señor Ministro: — Con la más profunda y sincera pena he sido informado de la sensible pérdida que la noble nación chilena acaba de experimentar con la eterna desaparición de uno de sus más ilustres hijos, el prestigioso senador de esa República, y eminente ciudadano don Vicente Reyes.

Bien me hago cargo de la inmensa magnitud del duelo de Chile por el fallecimiento de ese venerable patricio de tan alto relieve por su tradicional hombría de bien, su gran talento, bondadoso corazón y acendrado patriotismo, que le valió en vida, y también ahora después de su muerte, el general respeto y cariño no sólo de sus conciudadanos, sino de los extranjeros que tuvimos el honor de tratarlo, admirarlo, y venerarlo como él merecía.

Por lo mismo que comprendo la intensidad del dolor que experimentan ese Gobierno y el pueblo chileno, cuyas horas amargas o felices siempre he de hacer mías, tencía para reiterar a V. E. el quiera hacerles llegar así como los afligidos familiares del querido muerto, los sentimientos de mi efectiva condolencia en estos tristes momentos.

Aprovecho esta luctuosa circunstancia para retierar a V. E. el testimonio de mi más alta y distinguida consideración. — (Fdo.) — **Enrique Pérez Cisneros**".

El señor Feliú contestó a la anterior nota, en los siguientes términos:

"Santiago, 9 de Agosto de 1918. —Señor Ministro: Tengo el honor de acusar recibo de la nota, fechada el 10 de Julio próximo pasado, en que V. E. se sirve manifestarme su condolencia por el reciente fallecimiento del señor don Vicente Reyes.

Este Ministerio aprecia y agradece muy deveras esta sentida manifestación de V. E., que he dado a conocer a la familia del señor Reyes.

Aprovecho la oportunidad para reiterar a V. E. las seguridades de mi alta consideración".

JUNTA LOCAL DE CORONEL

Por decreto del Ministerio de Hacienda, se ha designado al subdelegado Marítimo y miembro de la Junta Local de Coronel, para que desempeñe las funciones de secretario de la junta.

Miembro de la misma se nombró al mayor contribuyente, don Anastasio Quevedo.

ADUANA DE LEBU

Guarda-muelles de la Tenencia de la Aduana de Lebu, se nombró al señor Armando Salinas.

VIAJE DEL PRESIDENTE

Por el expreso de la mañana de ayer se dirigió a Camarico el Presidente de la República.

POLICIA DE TARATA

El Ministerio del Interior ha nombrado al señor Luis Castillo B., Prefecto de la policía de Tarata.

PROLONGACION DE UN MUELLE

Por decreto del Ministerio de Hacienda se ha autorizado a los señores Lecket Bros. y Cía., para prolongar en una extensión de 30 metros hacia el mar el muelle que poseen en Iquique en el lugar denominado "El Colorado".

GUARDA-INSPECTOR

Guarda-inspector de carga de la Aduana de Talcahuano, ha sido nombrado por el Ministro de Hacienda el señor Heriberto Larenas.

DESEMBARCO DE DURMIENTES

El Ministerio de Hacienda ha concedido permiso para que los vapores "Menrit Starta" y "James Teimpson" toquen directamente en el puerto menor de Mejillones, a fin de que desembarquen 55,006 y 46,087 durmientes respectivamente, para el ferrocarril de Arica a La Paz.

A ESTADOS UNIDOS

El señor Jerónimo Alvarado ha sido comisionado por el Gobierno para que se traslade a Estados Unidos a estudiar las reformas hospitalarias y las escuelas para enfermeras.

DIFUSION DEL TIRO AL BLANCO

Circular del Ministro del Interior

El Ministro del Interior ha dirigido una circular a los intendentes de la República haciéndoles presente la conveniencia que existe en difundir la práctica del tiro al blanco entre el personal de carabineros y de policías, en atención a que a estas fuerzas armadas les está encomendado, llegado el caso, un papel importante entre las filas del Ejército; y propone al efecto que los individuos que las componen se inscriban, en calidad de socios pasivos en los clubs de tiro al blanco de las localidades respectivas, donde se les proporcionarán las facilidades necesarias a su con-

Propiedades para los empleados

DE LOS FERROCARRILES

REGLAMENTO PARA SU ADQUISICION

Algunas disposiciones del Reglamento

El Ministerio de Ferrocarriles ha decretado la aprobación del Reglamento para la adquisición de propiedades raíces por intermedio de la Caja de Retiro y de Previsión Social de los Ferrocarriles del Estado.

En dicho Reglamento se dispone que los empleados de los Ferrocarriles que sean imponentes obligatorios de la Caja podrán adquirir propiedades raíces por intermedio de la Institución, excluyendo fundos o terrenos eriazos.

Cada imponente no podrá adquirir sino una propiedad raíz, la cual debe estar libre de gravámenes.

Corresponde a la Dirección y Consejo de la Caja calificar las operaciones de compra de propiedades que los imponentes soliciten por intermedio de la Institución.

Aceptada una solicitud de compra el Consejo de la Caja nombrará un perito tasador de la propiedad.

Desde el momento de la presentación de una solicitud de compra, el Fondo de Retiro del imponente y sus depósitos de la Caja quedarán afectos, en todo caso, a las obligaciones y responsabilidades que origine al solicitante la operación propuesta. El solicitante deberá depositar las sumas necesarias para cubrir los gastos de tasación, escrituras y demás que requiera la operación de compra y presentar los títulos de dominio de 30 años.

El precio de las propiedades que la Caja venda a los imponentes no podrá exceder de $ 100,000 y será pagado por éstos en la forma que en seguida se indica:

1.o Con una cuota mínima pagadera al contado en dinero efectivo, variable según sea el precio de compra-venta, y determinada como sigue:

10 por ciento hasta un precio de $ 10,000.

Respecto de las propiedades cuyo precio exceda de $ 10,000 y no suba de $ 40,000, el porcentaje para determinar la cuota mínima será el que resulte de dividir el precio de venta por mil.

40 por ciento sobre las que excedan de $ 40,000.

2.o El resto insoluto del precio, se enterará por anualidades del 12 por ciento, comprendiéndose en ellas un 6 por ciento de interés y un 6 por ciento de amortización. El pago de estas anualidades se hará por dividendos mensuales anticipados en conformidad al correspondiente desarrollo de la deuda.

El imponente podrá hacer uso de todo o parte de su Fondo de Retiro para el pago de la cuota al contado y demás gastos de la operación de compra.

A pedido del imponente podrá fijarse un tipo de amortización ordinaria superior al indicado en el inciso que precede.

La Dirección de la Caja pagará al contado el precio de la propiedad que haya adquirido para un imponente tan pronto se le entreguen conformes las escrituras de compraventa, debidamente inscriptas en el Conservador de Bienes Raíces y demás requisitos legales de la propiedad.

En los contratos de venta en favor de los imponentes, que se celebrarán conforme al formulario que al efecto apruebe el Consejo, se estipulará el precio y demás condiciones que para cada caso se haya determinado, según lo dispuesto en el Reglamento.

Además, se entenderán incorporadas a estos contratos las cláusulas y condiciones generales que se expresan en este título.

El pago de los dividendos a que se refiere este Reglamento, se efectuará dentro de los diez primeros días de cada mes, debiendo la Caja aplicar a este objeto, en caso contrario, todo o parte del Fondo de Retiro del imponente y sus imposiciones del año.

DEFUNCIONES

Agosto 9. — Carmela Ortiz, de 33 años; Catalina Lobos, de 15; Carmen Arancibia, de 58; Rosa Araya, de 50; Sara Latorre, de 34; Joaquín Castro, de 42; Celestina Alvarez, de 64; Lorenzo Herrera, de 55; Casimiro Coqui, de 78; Sara Lorca, de 19; Joaquín Hosme, de 47; Amanda Fiquero, de 19; Juan Araos, de 21; Elena Estrada, de 14; María Durán, de 50; Pedro Soto, de 21, y 17 menores de un año.

RECORRIDO DE LOS TRANVIAS N.o 10

Petición de los vecinos de la comuna Recoleta

El Comité Pro-Adelanto Local de la comuna Recoleta, ha dirigido al primer alcalde una solicitud pidiendo se dé cumplimiento a la ley 938, de 2 de Septiembre de 1897, en el sentido que el recorrido de los tranvías de la línea N.o 10 se haga por los sectores que en ella se estipulan.

En la actualidad estos tranvías corren por las calles Agustinas, San Antonio, Mapocho, Artesanos, Bellavista y Purísima, hasta Hermanos, ida y regreso, habiéndose estipulado en la citada ley que el regreso debe hacerse por las calles de Hermanos, Recoleta, Andrés Bello, Salas, Avenida norte y sur de Mapocho, Bandera y Agustinas hasta esquina de Ahumada.

La petición de los vecinos consiste en que la Municipalidad obligue a la empresa de tranvías a hacer el recorrido por las calles que fija la ley tanto de ida como de regreso.

LA VISITA DE AYER A LAS PANADERIAS

En el día de ayer continuaron la visita a las panaderías de la capital la comisión nombrada por el señor alcalde, compuesta de los regidores señores Gajardo y Escanilla, del jefe de la Inspección de Higiene Municipal, doctor José Luis Meléndez, dos inspectores y un representante de los dueños de panaderías.

Visitaron detenidamente más o menos 18 de estos establecimientos, encontrándose todos en muy buenas condiciones de salubridad, salvo uno que otro que se harán las reformas indicadas por la comisión.

En la próxima semana la comisión pasará un extenso informe de estas visitas de inspección que reportarán considerables beneficios por la higiene de estos estableci-

La campaña de depuración

SANITARIA

Labor del jefe interino de la Inspección Municipal

La labor desplegada por el jefe interino de esta Inspección, doctor don Francisco Landa, quien se encuentra secundado por el personal de Inspectores de la Policía Local, ha sido por demás activa, a pesar de los pocos días que este facultativo está a cargo de este servicio.

Hasta ayer, la oficina ha pasado 150 partes por venta de licores en casas de tolerancia; 60 por mujeres sorprendidas en forma clandestina; han sido clausuradas 10 casas por antihigiénicas o infringir la ley de alcoholes y se ordenará clausurar 20 casas más.

Nota del actual jefe de la oficina

El doctor Landa ha enviado a la Alcaldía la nota que damos en seguida, en la cual se pide la cooperación de los ciudadanos en general, para denunciar los casos que fueren sorprendidos de enfermedades de transcendencia social.

"Señor Alcalde:

Entre las modificaciones susceptibles de introducir en el manejo del Servicio Sanitario Municipal, una me parece de gran importancia y la someto en consulta a US.

El Reglamento de Casas de Tolerancia se dictó con el fin de pesquisar las enfermedades de transcendencia social y evitar su difusión; para eso se vigila a las infelices mujeres que se entregan al tráfico público. A pesar de la mala o buena aplicación de este Reglamento, la tarea es difícil pero no debe ser imposible; encaminándonos a la solución debemos aplicar nuevos procedimientos. Es cosa demostrada que el denuncio a la autoridad competente, de las enfermedades infecciosas, como la viruela, por ejemplo, ha dado los mejores resultados en la lucha contra ese u otro flagelo; si aplicamos el mismo criterio a las enfermedades de transcendencia social, habremos avanzado mucho en esta importante cuestión.

El Código Sanitario que debe empezar a regir el 22 de Septiembre próximo, tiene prescripciones terminantes en este sentido; pero no basta para el éxito, la existencia de esta ley, se necesita de la cooperación del público y tal es el objeto de esta comunicación.

Si US., dirigiéndose a la Comuna de Santiago, señalando la conveniencia de que cada ciudadano se impusiere, por sí mismo, la obligación de denunciar, a la Inspección Sanitaria los casos de enfermedades de transcendencia social, daríamos un gran paso en el camino de la profilaxia de estos males.

Las víctimas mismas y, principalmente los padres de familia, comprenderán inmediatamente el inmenso beneficio que esta medida reportaría, pues, esta oficina tendría guías seguras para llegar a las fuentes de infección; esta medida, además, serviría de control del procedimiento observado en los prostíbulos, de la labor de los inspectores y del Cuerpo Médico de este servicio.

El denuncio sería recibido, con las reservas del caso y solamente por el Jefe de la Oficina; se podría hacer verbalmente o por escrito expresando o no el nombre de la víctima; pero indicando lo más exactamente posible el nombre, la dirección y los datos ilustrativos que se estimen útiles de la mujer que sirvió de fuente de infección.

Dios guarde a US.— (Firmado) **Francisco Landa Z.**"

Una carta contestación al regidor señor Phillips

En la última sesión municipal, el regidor señor Enrique Phillips, preguntó si era efectivo que el doctor Landa había cobrado sueldo como médico de ciudad, siendo Ministro de Industria y Obras Públicas.

El señor Landa, en la carta al señor Alcalde, que insertamos en seguida, explicó su conducta en el sentido indicado:

"Señor Alcalde:

En la sesión última de la I. Municipalidad, un honorable regidor tuvo a bien aludir a mi persona con motivo de la suspensión del Jefe de la Inspección Sanitaria Municipal, y a quien tengo el honor de reemplazar por disposición de US.

El señor regidor de mi referencia, preguntó si yo percibí mi sueldo de Médico de Ciudad de Santiago, durante el tiempo que me cupo el honor de desempeñar el cargo de Ministro de Estado en el Departamento de Industria y Obras Públicas.

Yo me voy a permitir anticiparme a contestar para evitar dudas respecto a la honradez de mis procedimientos; cuando un caballero de la respetabilidad del que aludió a mi modesta persona, ha dudado de mi conducta, seguramente la duda se ha difundido lesionando mi reputación en forma que yo quiero evitar.

Al hacerme cargo del Ministerio de Industria y Obras Públicas, consulté sobre la relación de este cargo, con el de Médico de Ciudad y llegué a la demostración de que no existe, entre ellos, ninguna incompatibilidad, y afronté los dos con la firme resolución de servirlos y los serví, como puedo demostrar si US. estima necesario. Mi servicio judicial no sufrió retardo y mis labores de la Morgue y cualquiera otras fueron atendidas como de ordinario las atiendo.

Si alguna falta hay en esto, acepto la responsabilidad, y si en algún momento no me favorece la confianza de la I. Municipalidad, me apresuraré a dejarle en libertad para disponer del cargo con que me honra esa Corporación.

Dios guarde a US.—(Firmado) —Francisco Landa Z."

Ferrocarriles del Estado

La Oficina de Control.—La jornada de ocho horas

La Dirección de los Ferrocarriles ha enviado una nota al Ministerio del ramo, en la que hace saber que están ya avanzados los estudios para establecer la Oficina de Control de la Empresa.

—Respecto a la implantación de la jornada de ocho horas, manifiesta que es un problema difícil que demandará a los Ferrocarriles una pérdida de millones de pesos.

La jornada de ocho horas es perfectamente aplicable en las maestranzas, no así para los demás empleados de la Empresa, cuyo trabajo demanda un esfuerzo muy diferente, a veces nimio, y por consiguiente habrá que establecer categorías, y formar el personal que en cada zona esté listo para reemplazar al que ha cumplido las horas de trabajo que se le ha fijado.

Este problema es árduo, y ni aún ha sido resuelto en países tan adelantados, en materia de Ferrocarriles, cómo Bélgica y Alemania, donde se han celebrado Congresos,, especialmente para dilucidar la cuestión.

DOS TRENES EN INMINENTE PELIGRO DE CHOCAR

En el sur hubo inminente peligro de que se produjera un lamentable choque de trenes.

El de pasajeros salió de Nebuco como de costumbre previa orden de partida que es como se sabe en estos casos, un formulario firmado por el jefe de la Estación respectiva. En estas condiciones hizo su viaje hacia Chillán.

A poco de recorrer unos dos kilómetros y en las inmediaciones del puente, el maquinista pudo darse cuenta de las señales de peligro que le hacían los guardas y varios trabajadores por allí estacionados, pero sin tener a la vista el dicho peligro por existir pasado el puente una curva.

La pericia y sangre fría de los maquinistas de ambos trenes logró evitar el terrible accidente. Lograron detener sus trenes sólo a 150 metros.

Entre tanto la alarma que se produjo entre los pasajeros fué inmensa. No menos de cien pasajeros se dejaron caer del convoy, sufriendo muchos de ellos las consecuencias de una violenta y mala caída.

LA HUELGA DE ZAPATEROS

Contrariamente a lo que se esperaba, la huelga de operarios de fábricas de calzado, no se ha extinguido por completo.

En la fábrica del señor Ferrer, Avenida Matta, ella se ha solucionado satisfactoriamente y los operarios volvieron ayer al trabajo; pero en el establecimiento del señor Daunat, calle Rosas, las dificultades no han sido subsanadas, y por el contrario, ayer se han producido algunos incidentes y choques lamentables entre los huelguistas que se apostan a la entrada de la fábrica y los obreros que han concurrido al trabajo.

Es de desear que la autoridad tome cartas en este movimiento en forma más enérgica y efectiva.

Dr. C. VALENCIA C.
DENTISTA
Santo Domingo, 1280.— Ayudante Potésis Escuela Dental.—Puntualidad y eficiencia.

SOCIEDAD INVALIDOS DEL 79 Y VETERANOS DEL EJERCITO Y ARMADA

No habiendo tenido lugar la junta general ordinaria, el Domingo próximo pasado por falta de número, ésta tendrá lugar el Domingo 11 del presente a la 1 y media de la tarde, con espera hasta las 2, con el número que asista, por ser segunda citación.

Recomiéndase encarecidamente la asistencia a los miembros del Directorio y a los socios, por haber asuntos importantes que tratar.

CENTRO ISMAEL PARRAGUEZ, DEL INSTITUTO NACIONAL

Cítase para hoy Sábado a las 10 de la mañana, al Coro del Centro y en la tarde, a las 4 1|2, a los señores Malbrán, Carrasco, Concha, Lafoy y Gil, para que tomen parte en la velada literario-musical.

Recomiéndase la asistencia.

INUTILIZACION DE ESTAMPILLAS

El Ministro del Interior ha dirigido una circular a los jefes de las oficinas dependientes del Ministerio, manifestándoles que estima conveniente que las estampillas adheridas a las solicitudes o facturas que se eleven a ese departamento, sean inmediatamente inutilizadas con el timbre o sello respectivo, para evitar que las desprendan y sean nuevamente aprovechadas, con manifiesto perjuicio para los intereses fiscales.

ADUANA DE TOCOPILLA

El Ministerio de Hacienda ha nombrado al siguiente personal para la aduana de Tocopilla:

Tenedor de libros, a don Vicente Gallardo; comprobador, a don Antonio Aguirre; liquidador, a don Oscar Gorbea; guarda 2.o, a don José Ganier y guarda muelles particulares, a don Luis Ibacache.

SOCIEDAD CHILENA DE HISTORIA Y GEOGRAFIA

Hoy Sábado 10, a las 6 P. M., en la Biblioteca Nacional, celebrará sesión la sección de Antropología de esta Sociedad.

Tabla:

Thayer Ojeda, Luis. — Razas jaféticas y razas arias.

La entrada [illegible]

Remate de terrenos salitrales

Esta tarde, a la 1 P. M., se verificará en esta capital, ante la Junta de Almoneda, el remate de terrenos salitrales, cuyos predios dimos a conocer oportunamente.

En favor de la adolescencia

Creación de un establecimiento de beneficencia

El señor don Juan A. Walker Martínez ha elevado al Gobierno una presentación en la que solicita el auxilio fiscal para poder llevar a la práctica la fundación de un balneario de beneficencia en el puerto de San Antonio, para cuyo efecto acompaña un memorial subscripto por numerosos caballeros de nuestra sociedad, entre ellos varios miembros del Honorable Senado y de la Cámara de Diputados.

Se expresa en el memorial que la caridad chilena, relativamente pródiga para los párvulos y adultos, adolece un tanto en lo que se refiere a la protección de la adolescencia, que es la que generalmente más necesita de ayuda para extirpar los males que suelen atacarla.

Existen, en efecto, no pocos establecimientos que con diversos nombres ejercen la caridad entre la niñez desvalida; pero escasean bastante los que sirvan para preservar al adolescente de los peligros que lo amenazan o que principian a apoderarse de él.

Se trata, en consecuencia, de fundar un nuevo plantel de beneficencia, en terrenos que han sido donados por el señor don Vicente García Huidobro, en el departamento de San Antonio. La donación comprende una cuadra cuadrada, y se dispone de la extensión suficiente para alojar hasta ciento cincuenta personas de 11 a 19 años de edad, en seis temporadas, de 22 días cada una, desde mediados de Noviembre hasta fines de Marzo.

Los planos de construcción se encuentran ya confeccionados, y se calcula, según los presupuestos que se han hecho, que el costo total del balneario sería de $ 160,000. Pero, si se quiere un establecimiento completo, como sería de desear, con los agregados y preparación para el porvenir, sería menester subir el capital a doscientos mil pesos, según se detalla en el mismo memorial.

Agrega la presentación del señor Walker Martínez expresando que, con la entrega de los antecedentes a las Comisiones que el Gobierno designaría para informar sobre este proyecto, podría ser sometido este último a la consideración del Congreso Nacional para llevar a cabo esta obra de caridad. Solicita, por último, que se incluya en los presupuestos del año próximo, el ítem que el Gobierno considere de equidad, sea para construir el balneario de cuenta fiscal exclusivamente, sea para auxiliar a la empresa particular que lo ejecute, con la prevención, en este caso, de que el auxilio no se haría efectivo sino cuando se hubiera reunido otra cantidad igual entre subscriptores del público, y una vez que fueran aprobados los estatutos y el directorio que habría de regir a la institución.

BENEFICENCIA DE QUILLOTA

Los diputados señores Jorge Guzmán M., Rafael L. Gumucio y José Miguel Binimelis, han presentado a la Cámara a que pertenecen, un proyecto de ley destinado a conceder a la Junta de Beneficencia de Quillota, un auxilio fiscal extraordinario de cincuenta mil pesos, exclusivamente para la reconstrucción de los edificios del Hospital. Esta suma se deducirá del mayor ingreso percibido del calculado en el presupuesto de entradas durante el año 1918, por intereses de los vales de tesorería emitidos en conformmidad a la ley N.o 2902, de 3 de Agosto de 1914.

EL VIAJE DEL "ANGAMOS" AL NORTE

Ha postergado por algunos días el viaje que hará hasta Arica el transporte "Angamos", que trajo de Estados Unidos el material rodante para el ferrocarril de Arica a La Paz.

El transporte llevará también un cargamento de cereales para los pueblos del norte, donde escasean los artículos de primera necesidad. Además, conducirá un gran cargamento de carbón para Antofagasta.

SOLICITUD DE LOS PELUQUEROS AL CONGRESO

Piden la reforma de la Ley de Descanso Dominical

El gremio de peluqueros de Valparaíso y la Unión de Peluqueros de Santiago, han enviado una solicitud circular a los miembros del Congreso pidiendo la reforma de la Ley de Descanso Dominical en su artículo 2.o, artículo que dispone que los operarios cesen en sus labores a las 9 de la noche de los días Sábados.

Exponen los solicitantes que la disposición anterior les perjudica en sus intereses, ya que a la hora indicada de esos días es cuando acude mayor número de personas a los establecimientos.

Fundan su petición en diversas otras consideraciones y terminan reclamando un apoyo para esta reforma de la ley que la estiman justa en lo que se refiere a los intereses de todos los peluqueros.

Aniversario del Ecuador

Se declara feriado el día de hoy para los alumnos de los establecimientos de enseñanza

Con motivo de ser hoy el aniversario patrio de la República del Ecuador, el Introductor de Diplomáticos señor Antúnez Cazotte, pasará a saludar al Ministro señor don Augusto Aguirre Aparicio a nombre de nuestro Gobierno.

A pedido del Ministro de Relaciones señor Feliú y como un homenaje al Ecuador, el Ministro de Instrucción señor Aguirre Cerda ha decretado feriado el día de hoy para todos los establecimientos de enseñanza de la República. El Ministerio de Relaciones por su parte, enviará al Gobierno ecuatoriano un cablegrama de saludo.

El Ministro señor Aguirre Aparicio ha suspendido la recepción en la Legación, con motivo del reciente fallecimiento de su señora madre.

A las 6 de la tarde el secretario de la Legación del Ecuador, don Ricardo Crespo-Toral Ordóñez, dará en el Ateneo de Santiago una interesante conferencia acerca de los poetas ecuatorianos, con motivo de celebrarse el aniversario de la independencia de su patria.

Los miembros del Ateneo y sus familias, no necesitarán invitación especial.

Será libre la entrada a las tribunas estudiantiles y a las galerías del salón.

UNION EMPLEADOS DE COMERCIO

Esta institución ha nombrado varias comisiones encargadas de hacer cumplir el descanso dominical para los empleados.

El Domingo 4 denunciaron a varias casas por incumplimiento de la ley y continuarán todos los Domingos en la misma forma hasta conseguir el fin que persiguen.

Por acuerdo del Directorio se nombró una comisión de fiestas que se halla animada del mayor entusiasmo y trabaja en la confección de una velada que se llevará a efecto en el presente mes, para recreo de los socios y sus familias. Además ha organizado matinées para todos los Domingos en la tarde a contar del 11 del presente, a las 3.30 P. M.

Nota.—Las matinées estarán a cargo del socio señor Marcos Aguilar.

El Directorio acordó organizar un campeonato de palitroque con premios en el que podrán tomar parte todos los socios, siendo gratuita la inscripción.

UN HECHO DE SANGRE

Ayer ocurrió en la Avenida del Seminario un hecho de sangre cuyos antecedentes se encuentran ya en poder de la justicia criminal.

Se trata de la agresión de un individuo llamado Alfredo Pérez, el cual hirió gravemente con cuchillo a María Hernández Iriarte.

Apenas ocurrido el hecho intervino la policía de la 2.a sección y redujo a prisión a Pérez.

La Hernández fué enviada a la Asistencia Pública.

BOY-SCOUTS

Brigada Alcibiades Vicencio. — Se nos encarga citar para el Domingo 11, a las 8 A. M., en Catedral esquina de Matucana, a los scouts de esta brigada, con el fin de efectuar en la Quinta Normal trabajos de suma importancia.

También deberán reunirse a las 9 A. M. en San Pablo esquina de Morandé los scouts de la banda e interesados por ingresar a dicha decuria.

Se encarece la asistencia, por cuanto se tomarán enérgicas medidas con los inasistentes.

Tenida: uniforme con cinturón.

Vida Estudiantil

Centro "Liceo Barros Borgoño". —Cítase a los miembros de este Centro a sesión ordinaria para hoy 10 de Agosto, a las 8 y media P. M., en el local del Liceo Barros Borgoño.

Centro Instructivo y Recreativo Diego Portales. — Se cita a sesión para mañana Domingo, a las 2 P. M., en punto.

Academia Literaria Ercilla. —Se cita a todos los socios de esta institución, a la sesión solemne que tendrá lugar mañana Domingo, a las 10 A. M., en la Federación de Estudiantes, con motivo de la recepción de directores de los señores Juan Angel y Fortun García.

Estudiantes chilenos a Estados Unidos. — Velada de despedida. — El Lunes venidero a las 6 P. M., se celebrará en el salón de honor de la Universidad de Chile, una interesante velada con que los alumnos de inglés del Instituto Pedagógico despiden a los compañeros que parten el 14 del presente a los Estados Unidos de Norte América.

El programa que se ha confeccionado promete estar brillantísimo por el mérito de las personas que han prestado su concurso.

Tendrá la presidencia de honor la distinguida escritora señora Inés Echeverría de Larraín (Iris), y presidirá el actual Ministro de Instrucción.

Don Carlos Castro Ruiz hablará sobre la labor que efectúan los estudiantes chilenos en el país del norte y de la significación que tiene esta obra para el progreso nacional.

El nombre de distinguidas personas de nuestro mundo artístico, contribuirá a dar realce a la velada.

"Centro de Estudiantes de Aconcagua".—Se ha citado a asamblea general a los socios de esta institución para el Domingo 11 del presente, en la secretaría del Centro, Huérfanos 1062.

Se encarece la asistencia a los señores socios porque en ella se tratará de la reforma de los estatutos y por haber varios otros asuntos pendientes que requieren una pronta solución.

Además, se advierte a aquellos socios que aún no hayan cancelado sus cuotas atrasadas, que el 31 del presente mes expira el plazo fijado para su cancelación. Por lo tanto, a aquel que no las haya cancelado hasta la fecha indicada, se procederá a aplicarle los estatutos en su parte pertinente.

Noticias municipales

Consejo de la Caja de Retiro.— En la Alcaldía Municipal se reunió ayer este Consejo, presidido por el Primer Alcalde, y despachó varias solicitudes del personal y algunos asuntos de carácter interno.

Establecimientos insalubres.—En el próximo mes de Octubre se termina el plazo que la Alcaldía ha concedido a todos los establecimientos y fábricas industriales insalubres, que se encuentran ubicadas actualmente en el radio urbano de la ciudad, para que se trasladen a los barrios apartados del centro.

Medicinas para el ganado y pago de operarios. — El Prefecto de la Policía de Aseo ha solicitado de la Alcaldía la cantidad de quinientos pesos, con el fin de adquirir medicinas para curar el ganado enfermo.

La Prefectura está haciendo el pago del personal de su dependencia durante los días Jueves, Viernes y Sábado, tanto en la dotación de cabos, como a los carretoneros y peones, correspondiente al mes de Julio último.

Desinfectorio de automóviles.— Disposiciones sobre el tránsito. — Ayer firmó el Alcalde señor Ugarte la siguiente disposición sobre desinfección de vehículos del servicio público de pasajeros:

Santiago, Agosto 9 de 1918. —

Vistos: Que los automóviles del servicio público han superado en número a los coches y victorias destinados a igual objeto, y que no hay razón alguna que aconseje eliminar a los primeros de la desinfección que están obligados a efectuar quincenalmente estos últimos, decreto:

A contar desde el 1.o de Septiembre próximo, todo automóvil del servicio público para pasajeros deberá ser desinfectado por lo menos dos veces al mes, debiendo llevar en un lugar visible del vehículo el certificado correspondiente del Desinfectorio Público.

Esta disposición se hará efectiva a todos los demás vehículos que se ocupan en el transporte de pasajeros dentro del radio urbano de la ciudad.

Cada infracción a esta disposición será penada con una multa de veinte pesos.

Anótese, comuníquese, publíquese y dése cuenta a la I. Municipalidad. — Rogelio Ugarte. — A. Mena L., secretario.

—La comisión que tiene a su cargo el estudio de todo lo relacionado con el tránsito público en las calles de la ciudad, se volvió a reunir ayer, en la sala de la Alcaldía, para continuar tratando de los asuntos que le han sido sometidos.

A la reunión de ayer asistieron los señores Alvaro Besa, Luis Phillips, Renato Valdés, Prefecto y Subprefecto de la Policía, señores coronel don Rafael Toledo Tagle y Julio Bustamante; los alcaldes señores Rogelio Ugarte y Nicasio Retamales y los regidores señores Manríquez, Gajardo y Escanilla.

Agua para el San Cristóbal. — Solución de esta dificultad. — Nota de la Alcaldía a la Intendencia. —Con fecha de ayer la Alcaldía ha enviado la siguiente nota a la Intendencia, que soluciona la principal dificultad que se presentaba para el embellecimiento del cerro San Cristóbal, la falta de agua. Dice la nota:

"Señor Intendente: A fin de llevar a la práctica la transformación del cerro San Cristóbal, en un paseo público, se hace necesario dotarlo de una cantidad de agua suficiente para el riego de las plantaciones de árboles y prados que lo hermosearán.

Esta Alcaldía, atendiendo a dicha necesidad, que estima de gran interés público, cree conveniente se conceda, con el objeto indicado, una merced de aguas del río Mapocho, de 200 litros por segundo, merced que no afectaría derechos de terceros. En las épocas en que no hubiera sobrantes de agua, en el río, el caudal indicado podría deducirse de los derechos de agua de la ciudad, que se captan por el canal de Santo Domingo.

Dios guarde a US. — Rogelio Ugarte B."

Otra felicitación al Alcalde. — La Federación de Chauffeurs de Chile ha enviado al Alcalde, señor Ugarte, la nota que damos en seguida:

"Tengo el honor de poner en su conocimiento que en junta general celebrada por la Federación de Chauffeurs de Chile, con asistencia de la mayoría de sus miembros, acordó, por unanimidad, felicitar efusivamente a Ud. por su enérgica, eficaz y levantada campaña en contra del alcoholismo y la prostitución, vicios que hasta la fecha, dada su poca vigilancia y reglamentación, han hecho fácil presa de gran parte de nuestra juventud y de nuestros obreros.

Estos antros de perdición, con una rapidez pasmosa, han desarrollado una labor criminal, que causa asombro; se han multiplicado en forma tal, que solamente un brazo de hierro y una energía digna de Ud. pueden poner fin a estos arraigados males.

Al hacer esta obra de redención social dignísima, señor Alcalde, recibirá los parabienes y los aplausos de Santiago entero, que verá encarnado en Ud. uno de los más decididos salvadores de la raza.

Al comunicar a Ud. el acuerdo que precede, réstame aprovechar la ocasión para formular muy sinceros votos por su salud y felicidad. — R. Graco, presidente. — R. Acosta, secretario".

La acreditada Sastrería

LONDON HOUSE

AGUSTINAS 1153

Avisa a la distinguida clientela y al público en general que ha llegado un gran surtido de casimires y ofrece con facilidades de pago: desde treinta pesos mensuales.
Atendida por el propio dueño.

M. STAROSELSKY Y CIA

z-30-h

PATRONATO DE LA INFANCIA

Para el mantenimiento de sus servicios, que son **ONCE GOTAS DE LECHE** distribuídas en la ciudad, **UN ASILO MATERNAL** y **EL AJUAR INFANTIL**, que proporciona ropas a los asistidos, necesita el Patronato de la Infancia la suma de

MIL PESOS DIARIOS

y sólo tiene en entradas fijas menos de la mitad.
Los que subscriben solicitan la caridad del público, haciendo presente esta situación.

POR LA COMISION DE SEÑORAS
M. C. Valdés de Marchant,
Presidenta.
María Errázuriz de Riesco
Julia Urrehaga de Ovalle,
Vice-presidentas
Emilia Phillips de Aldunate
María Eyzaguirre de Cruz,
Tesoreras.
Julia Eyzaguirre de Calvo
Luisa Aldunate de del Río,
Secretarias.

POR EL DIRECTORIO
Ismael Valdés Valdés,
Presidente
Deán, Baldomero Grossi
Salustio Barros,
Vice-presidentes
Manuel Núñez,
Tesorero.
Benjamín Gómez M.,
Secretario.

10-h

Sociedad de Fomento Fabril

La última sesión

Sobre el proyecto que declara libres de impuestos a algunas mercaderías fiscales

Se acuerda insistir ante el Ministro de Hacienda en las observaciones hechas sobre el particular

La reforma del Arancel Aduanero

Celebró sesión últimamente la Sociedad de Fomento Fabril, presidida por don Eliodoro Yáñez y con asistencia de los consejeros señores Juan Bersano, Nemorino Cotapos, Pedro Luis González, Jorge Hormann, Arturo Montero, Roberto Parragué, Horacio Recart y el secretario don Manuel Núñez.

Aprobada el acta de la sesión anterior, se dió cuenta de una comunicación del señor Ministro de Hacienda, de 2 del presente mes, en que manifiesta que por publicaciones hechas en un diario de ese día, se ha impuesto de una nota de esta Sociedad dirigida al Departamento de su cargo, en que formula diversas observaciones sobre el proyecto de ley, pendiente de la consideración del Congreso, que ordena cancelar pagarees firmados para responder por derechos de internación de mercaderías fiscales, destinadas a los servicios públicos, y que declara, además, libres de esos impuestos a dichas mercaderías.

El señor Bersano, manifiesta que no hay error en creer que el Fisco deba satisfacer estas contribuciones, porque de otro modo significaría colocarlo en situación privilegiada respecto de los demás consumidores. Agrega, que en otros países, las diferentes reparticiones públicas hacen estos gastos, con los fondos que consultan sus presupuestos.

El señor Horman hace presente que las observaciones contenidas en la nota de la Sociedad, a que se refiere el señor Ministro de Hacienda, coinciden con las opiniones manifestadas en la Cámara de Diputados, al tratarse del proyecto aludido, en el sentido de que la liberación de derechos a las mercaderías de propiedad fiscal, significa un verdadero peligro para las industrias nacionales; de tal manera que la nota de la Sociedad no está basada en un error de concepto, como lo ha manifestado el señor Ministro, pues el artículo 2.o del proyecto es de carácter general y amplio al declarar libres de derechos las mercaderías de propiedad fiscal destinadas a un servicio público, lo cual significa prácticamente establecer de hecho la provisión del Estado en el extranjero.

El señor González manifiesta que ni en el mensaje del proyecto ni en la comunicación del señor Ministro, de que se ha dado cuenta, se salvan las dificultades que la Sociedad ha hecho notar respecto de los artículos que se producen en el país.

Hay algunas industrias en que su principal cliente es el Estado, como son las fábricas de paños y frazadas para el ejército, las de ropa militar, las de calzado, las de material escolar, las de equipo para los ferrocarriles, las de pinturas para las naves, etc., y si fuera aprobado el proyecto en la forma en que se ha presentado, sin limitar la liberación sólo a los artículos que no se producen en el país, bien podría, después cualquier Ministro resolver que se adquieran en el extranjero todos los artículos que su Departamento necesite, y las industrias que hoy proveen al Estado de esos artículos, se verían considerablemente perjudicadas.

El señor Núñez, recuerda que hay algunas disposiciones de Gobierno en el sentido de que se dé preferencia a los artículos nacionales en los consumos del Estado. La Sociedad no ha tratado pues, de introducir una novedad al referirse a esta materia en la nota a que se refiere el señor Ministro. Las leyes de 20 de Enero de 1888, de 17 de Enero de 1898 y 25 de Enero de 1914 establecen la preferencia a las fábricas nacionales en la adquisición y reparación del equipo ferroviario. Merecen también mencionarse los decretos de 14 de Julio de 1897, del Ministerio del Interior, de 15 de Julio del mismo año y de 29 de Julio de 1916 del Ministerio de Industria, relacionados con esta materia y dictados con un espíritu francamente nacionalista.

Después de cambiarse algunas otras ideas al respecto, se acordó insistir ante el señor Ministro de Hacienda en las observaciones que le ha merecido a esta Sociedad la disposición contenida en el artículo 2.o del proyecto sobre liberación de derechos de internación de las mercaderías de propiedad del Estado, que es contraria a la protección que debe dispensarse a la industria nacional.

Se acordó, además, enviar a los miembros de la Cámara de Diputados, una copia de la nueva nota que se dirija al señor Ministro de Hacienda.

Se dió cuenta en seguida de otra comunicación del mismo Ministro en que manifiesta que el Gobierno se preocupa actualmente de resolver la mejor manera de fomentar las industrias nacionales que por su desarrollo han revelado tener sólida base y dentro de ese propósito ha comisionado al jefe del Cuerpo de Vistas de la Aduana de Valparaíso para que someta a la consideración del Ministerio de Hacienda las modificaciones que estime necesarias en los derechos que fija el actual Arancel Aduanero.

Termina el señor Ministro pidiendo a la Sociedad que remita al expresado funcionario, los datos y antecedentes que obren en su poder y que puedan servir para los fines que persigue el Gobierno.

Se acordó contestarle haciéndole presente que esta Sociedad aplaude los propósitos del Gobierno de proteger las industrias que son los mismos que sustenta esta Sociedad y al efecto, desde hace tiempo está empeñada en el estudio de la reforma del Arancel Aduanero, para cuyo efecto ha designado una comisión especial, la que se reune semanalmente para estudiar las presentaciones sobre la materia y oir a los propios industriales; este estudio está ya bastante avanzado y una vez que la comisión presente su informe será revisado por el Consejo y lo someterá después a la consideración del Supremo Gobierno y del Congreso.

Fueron aceptados como socios, a propuesta de la secretaría, los señores Julio Romero A., de Santiago, y José Pareto, de Penco.

ORFEON CHILENO ISMAEL PARRAGUEZ

Se ruega encarecidamente la asistencia de los socios a la sesión del Domingo próximo, pues, se llevará a efecto la elección de tesorero.

El directorio está empeñado actualmente en la confección del reglamento anexo a los estatutos, el que será presentado en breve a la consideración de la asamblea.

DESVIO GÁNDARILLAS

San Borja N.o 163. - Teléfono Inglés N.o 263, Estación

Casilla N.o 14-D

RECIBE CARGA A BODEGAJE.

x-6497-12-h

SE REALIZA UN LOTE DE

200 Palas usadas

punta de huevo, sin mango, a $ 0.50 cada una.
Verlas:
Avenida Club Hípico 1544
FABRICA DE CATRES

y-10-h

DINERO:

Por alhajas, plaquées, muebles y toda clase de mercaderías, se le facilitará a Ud. en la Casa de Préstamos

«EL CARMEN» :: San Diego 31

Esta casa es reconocida por la seriedad con que procede en todas sus operaciones.

13-h

CALETA BUENA

La Inspección General de Hidráulica de la Dirección de Obras Públicas, ha sido autorizada para invertir $ 1,000 en los estudios de desagües de Caleta Buena.

DE LINARES A COLBUN

Se dirigió al sur la comisión de ingenieros designada por la Dirección de Obras Públicas para recibirse de los trabajos de construcción del ferrocarril de Linares a Colbún.

La comisión está compuesta por los señores Manuel Pulido, Carlos Hermann y Rafael González.

AGUAS SUBTERRANEAS

Se dió orden a la Dirección de Obras Públicas que haga practicar sondajes en la región de Pica para descubrir corrientes de aguas subterráneas que sirvan como potables.

OBRAS DE REGADIO

El Ministerio de Industria ha pedido a la Dirección de Obras Públicas que formule un presupuesto a fin de hacer los estudios para embalsar las aguas de los ríos de Atacama y Coquimbo, con el objeto de aprovecharlas en el regadío de esas provincias.

CARCEL DE VICHUQUEN

La Inspección General de Arquitectura ha recibido orden de confeccionar un proyecto para reparar la cárcel de Vichuqén, que se encuentra en mal estado.

ORNATO DEL SAN CRISTOBAL

La Comisión que tiene a su cargo la ornamentación del Cerro San Cristóbal, ha pedido que se cultive en los viveros forestales 100,000 árboles, corriendo de su cuenta los gastos que demande el cultivo.

El Ministerio de Industria ha dado orden que se lleve a cabo en los viveros fiscales, la formación de los árboles en referencia.

SOCIEDAD CENTRAL DE ARQUITECTOS DE CHILE

Esta tarde, a las seis y cuarto celebrará sesión de junta general en la oficina número 240 de la Bolsa Comercial con el objeto de elegir directorio en las comisiones para el nuevo año social, y acordar medidas para dar impulso a la Institución. Se nos pide recomendar encarecidamente la asistencia, y pedir a los señores socios a los cuales les sea imposible asistir envíen su voto bajo sobre cerrado con los ocho nombres correspondientes.

SOCIEDAD NACIONAL DE BELLAS ARTES

Los esfuerzos del "Comité de Formación", para fundar esta nueva e interesante Sociedad, se están coronando de éxito con la afluencia de adherentes que se han apresurado a suscribir los Estatutos.

Se nos encarga hacer llegar a conocimiento de los artistas que deseen pertenecer a la Sociedad, en carácter de fundadores, se sirvan pasar a imponerse de los Estatutos y firmarlos, los cuales se encuentran en poder del tesorero señor Luis Johnson, en el Banco de Chile.

Los objetivos de esta Sociedad han quedado establecidos en forma amplísima, los que consisten; 1.o, En representar y defender los intereses generales de los artistas chilenos; 2.o Propender al fomento y al progreso de las artes bellas en Chile; 3.o Crear una biblioteca y una revista de bellas artes; 4.o Celebrar cada dos años una Exposición oficial, en la cual estarán representados todos los asociados, y que se denominará "Salón de la Sociedad Nacional de Bellas Artes". 5.o Prestar ayuda y asistencia a los miembros que lo soliciten por escrito y en todas las ocasiones que a éstos les fuere útil; 6.o Crear vínculos de unión; 7.o Propender a la creación y aumento de un fondo de reserva, como a la de una Caja de Socorros o Ahorro Mutuo, cuyo propósito será, el de esta última, la protección, defensa o el seguro de los asociados; 8.o Mantener un centro social.

Además de los fundadores, que son artistas pura y exclusivamente nacionales, sin distinción de sexo, y que firmen el acta de fundación, formará parte activa todo artista chileno que lo solicite o sea buscado y cumpla con los requisitos siguientes: 1.o Los artistas medallados en nuestro Salón Oficial de Bellas Artes, sin distinción de categoría; 2.o Todo artista que, en un concurso público de importancia y de carácter oficial, haya sido el triunfador en dicho torneo. 3.o Todo el que en escuelas oficiales, corporaciones o centros de arte, nacionales o extranjeros, de pintura, escultura, arquitectura o grabado, hayan obtenido la más alta recompensa u honor que en ella se adjudica y que a juicio del comité no se presente a dificultades. 4.o Los artistas que por circunstancias ajenas no reunieren los requisitos anteriores, pero que, en la Exposición Oficial, de la Sociedad hayan figurado por tres veces consecutivas con sus obras, podrán solicitar su ingreso a la Sociedad, y 5.o, Todo artista que no contare con los requisitos contemplados, podrá ingresar con el patrocinio de dos miembros activos de ella, quedando sometido a lo estipulado por los reglamentos sociales.

De la parte pertinente a los recursos de la Sociedad que están indicados en diez incisos, transcribimos los cuatro primeros, que consisten en: de la cuota de Formación, por una sola vez, de veinte pesos, de los miembros fundadores; de la cuota de incorporación, cuyo monto de cien pesos, obligatoria para los miembros activos que en el futuro ingresen a la Sociedad; de la cuota anual que fijará el comité ejecutivo, no debiendo sobrepasar de doce pesos; de las cuotas de los miembros cooperadores, etc. Estos recursos están afectados claramente determinados en el cuerpo de sus estatutos.

La Sociedad se dividirá en secciones, no pasando éstas de cuatro:

a) **Pintura**, en la cual quedan incluídos pintores, acuarelistas, pastelistas, dibujantes, artes decorativas, etc., en relación con el arte de la pintura.

b) **Escultura**, incluyendo escultores, talladores, artes aplicadas a la industria, etc., en relación con el arte de la escultura.

c) **Arquitectura.**

d) **Grabado.**

Estas secciones operarán con entera libertad e independencia, constituyendo una garantía para sus asociados como para la marcha de sus funciones dentro de los **ideales sociales.**

PUENTE MUDALHUE

Con el presupuesto del año próximo se consultarán fondos para construir el puente Mudalhue, en Nacimiento.

MANUFACTURA DE VIDRIOS

Los alumnos de los cursos superiores de humanidades del Liceo Santiago visitaron ayer la fábrica y manufactura de vidrios de la Av. Vicuña Mackenna. Tanto el rector del Liceo como el profesor de química y física don Rafael Morales, que acompañaban a los alumnos, fueron atendidos por el señor José María del Pozo Orella.

Este caballero con una exquisita atención paseó por todas las secciones de la fábrica a los alumnos, explicándoles las maquinarias y las diversas y variadas manufacturas que en aquellos momentos ejecutaban los obreros. Los alumnos pudieron de este modo examinar los hornos y cómo las masas de vidrios ardiente se transformaban en botellas, copas, vasos, de las más variadas formas. Vieron como se gravan dibujos y monogramas, como se esmerilan y empavonan los múltiples utensilios que allí se fabrican.

Después de una excursión de más de dos horas por dentro de la fábrica, los alumnos se retiraron muy complacidos de aquella instructiva visita y así lo hicieron presente al señor Pozo.

Ejército y Armada

Comisión pro-Hospital Militar.— En el Estado Mayor General se reunieron ayer, a las 5 de la tarde, los miembros de la comisión encargada de llevar a la práctica el proyecto de fundación de un Hospital Militar.

La reunión fué presidida por el jefe del Estado Mayor, general don Arístides Pinto Concha, y asistieron a ella el Subsecretario de Guerra, don Diógenes Rojas; el jefe del Servicio Sanitario, doctor don Luis Avalos; y el Vicario Castrense, monseñor Rafael Edwards.

Después de alguna ideas que se cambiaron entre los asistentes, se tomaron algunos acuerdos relacionados con la pronta fundación del Hospital Militar, cuya necesidad se hace sentir cada día más.

Se trató también del arreglo que deberá hacerse a las tribunas del Parque Cousiño para la parada militar del 19 de Septiembre próximo, cuyo producto por la venta de entradas, como se sabe, está dedicado a incrementar los fondos para la fundación del mencionado Hospital.

Comandante del Yungay.— Comandante del Regimiento de Infantería Yungay, de guarnición en San Felipe, fué nombrado el teniente coronel don Fernando Soto Cortés.

Destinaciones. — Se dispuso que el teniente coronel don Alberto Gutiérrez Gándara continúe como comandante del Regimiento Chacabuco, de guarnición en Concepción.

El teniente 1.o don Luis Prado S. fué nombrado ayudante de la Comandancia General de Armas de Copiapó, dejando de pertenecer al Regimiento Pudeto; y

El teniente 1.o don Augusto Wagner H. pasará al Regimiento Rancagua, dejando el Chiloé.

Contadores de Ejército. — Ha sido ascendido por mérito a contador 1.o de Ejército el contador 2.o don Alfredo Estévez Gazmuri.

A contador 2.o fué ascendido, por antigüedad, el contador 3.o don Oscar Altamirano García.

Ambos continuarán en las reparticiones en que actualmente prestan sus servicios.

También se ascendió a contador 3.o al aspirante a contador don Ernesto Oteíza Muñoz, quien ha sido destinado al Estado Mayor General.

—El contador 3.o don Balbino Fuenzalida, pasará a la 1.a Compañía de Aviación, dejando el Estado Mayor General; y

Los aspirantes a contadores señores Manuel Morales y Moisés Navarrete, al Batallón de Tren N.o 2, y al Telégrafos, respectivamente.

Reunión en el Club Militar. — Hoy Sábado, a las 6 de la tarde, se reunirán en el Club Militar el Directorio de la Sociedad y las juntas receptoras de votos que actuaron en la última elección, con el objeto de practicar el escrutinio general de ella.

La proclamación del Directorio elegido recientemente, se llevará a efecto el Sábado 24 del actual, en junta general extraordinaria de socios.

Reincorporación de un teniente. —Por decreto de fecha de ayer, ha sido reincorporado al Ejército el teniente 1.o don Humberto Díaz Brantes, destinándosele a prestar sus servicios al Regimiento de Caballería Lanceros, de guarnición en Tacna.

Presentaciones. — Ayer se presentaron a la Comandancia General de Armas los tenientes señores Alvaro Reyes, de Temuco; y Víctor Serrano, de Angol.

En comisión del servicio. — Se encuentra en Santiago, por asuntos del servicio, el capitán de fragata de la Oficina Hidrográfica, don Ricardo Calderón Cousiño.

Se les necesita. — A las señoritas Amalia y Mercedes Pórter S., se les necesita en la Oficina de Partes del Ministerio de Marina.

EL DUELO DEL MIÉRCOLES

A media noche fué evitado gracias a la oportuna intervención del **Gran Depósito de Calzado LA IBERIA, Puente 791 esq. San Pablo**, donde se reconciliaron comprando el botín Box y paño de última Moda, que ofrecemos a **$ 22.75**

CABALLEROS		NIÑOS		SEÑORAS	
Derey Box de Moda	15.25	Botín Box 26/29	9.00	Zap. Cabrit. Waht	10.75
		Id. Id. 30/33	11.20		
Box extra novedad	18.00	Box extra 34/38	14.00	Zap. Charol Butterfly	15.60
		NIÑAS			
Box Botón última Moda	19.80	Gdy Cabrit. 26/29	8.75	Zap. Charol muy liviano	17.80
Gdy o Botón, charol con paño	24.25	Gdy Box 30/33	10.85	Bota de Cabritilla Etrobal	14.25
		Botín Gdy Box 33/36	14.00		

LA IBERIA

y-5922-10-h

CAFEES del EMPORIO URUGUAYO

Rosas esquina Av. del Brasil. - Teléfono Inglés N.o 5045

Habiendo recibido una gran partida de cafées de escogida calidad y en condiciones muy ventajosas y deseando corresponder al creciente favor de mi clientela, he resuelto ofreceries mis excelentes cafées a precios sin competencia:

GUAYAQUIL EXTRA...	$ 2.50 kilo.
GUAYAQUIL 2.a...	1.80 "
CARACOLILLO EXTRA...	3.50 "
COSTA RICA 1.a...	3.50 "

La Casa cuenta con tostaduría propia, lo que le permite preparar sus cafées de acuerdo con su demanda, lo que significa que los cafées se venden con toda su fragancia y frescura.

Se reparte a domicilio.

GREGORIO PERSI.

z-10-h

Banco Anglo Sud - Americano Ltd.

Este Banco abre cuentas corrientes y recibe depósitos en francos, pesetas, liras, pesos argentinos, dollars americanos y libras esterlinas, abonando intereses.

T. C. HOBBINS, Gerente.

o-25-h

AGUA REGIA

MONTECATINI

Tiene una acción purgativa muy pronta y eficaz. No tiene sabor desagradable ni la acción irritante de las otras. Es liviana y el estómago la tolera admirablemente, por su adecuado contenido de carbonato y cloruro de sodio. Ricamente dotada de Silina, es el purgante típico para los uricémicos.

SE RECOMIENDA PARA catarros lentos del estómago e intestinos; diarrea crónica y disentería; catarros de las vías biliales, cálculos hepáticos, especialmente dolorosos, enfermedades del hígado, gota y enfermedades urinarias en general.

Solicítese en las buenas Boticas y Droguerías

Agentes exclusivos para Chile:

VALENZUELA & TORRES

Moneda 844, Stgo, Casilla 190

y-10-h

REGIMIENTO CARABINEROS

PROPUESTAS

Se piden propuestas públicas para proveer al Cuerpo de doscientas mantas de castilla, en conformidad a la muestra que puede verse en la Intendencia del Cuerpo.

Las propuestas se abrirán el Sábado 17 del presente, a las 3 P. M., en la oficina de la Comandancia del Cuerpo, Delicias 238, esquina de Pedregal.

EXCELSIOR HOTEL

PUENTE 884.=Santiago

TELEFONO INGLES 5145

Establecimiento de primer orden, con 60 departamentos amoblados. Instalación de baños por cada piso. Edificio contra incendio y terremoto. El mobiliario del Hotel es completamente nuevo.

Cocina a la Italiana y Francesa dirigida por su propio dueño, ex-Maitre d'Hotel Europeo.

Atención esmerada. Se recomienda por su seriedad.

Quince líneas de carros a la puerta

JOSE CATTANI
PROPIETARIO

z-11-h

MAYORDOMO

Para una Curtiembre

en provincia se necesita. Inútil presentarse sin buenos informes.
Dirigirse a:
Mayordomo, Casilla 7040, Santiago

o-3251-10-h

FIERRO

Vigas doble T, perfil Z, etc.

Fierro para ventanas y construcciones, fierro especial para descansos, turbinas y motores.

Precios sin competencia.

W. Bade y Cía.

(Suc. de A. Wenz y Cía.)
GRAJALES 2548

x-6602-h

Cigarros Puros HABANOS

Buen surtido de marcas y mejores precios.

A. Melossi & Co.

GALERIA ALESSANDRI 28

REALIZACION

LA VIDRIERIA ITALIANA

ESTADO 149

realiza a precios sumamente bajos marcos importados para retratos de metal y madera, cuadros grabados en colores iluminados, religiosos y de sport, barnices y esmaltes.

Visite Ud. esta Casa y se convencerá de este anuncio.

ESTEBAN DELL'ORTO

y-12-h

MANDA FUERZA

el gran Vino Blanco

RHIN CARMEN

Exíjalo en todo restaurant.

Agentes:
MELOSSI & CO.
Galería Alessandri 28
Teléfono 641

ACCIONES

Club de la Unión

tiene encargo de vender.

JOAQUIN DIAZ B.

Huérfanos 1165

x-6608-10-h

SOCIEDAD

Protección Mutua

DE LOS EMPLEADOS DE LOS FF. CC. DEL ESTADO

Cítase a Junta General Ordinaria para el Domingo 11 del presente, a las 2 P. M., en su local, Bascuñán Guerrero N.o 520.

LOS SECRETARIOS.

x-6600-10-h

INGENIEROS

Hago y vendo miras. Precios de ocasión.
Dirigirse:
M. Q., SAN PABLO 1081

x-6601-h-11

DEPORTES

ATLETISMO

EL ACONTECIMIENTO DEPORTIVO DE MAÑANA

EL PRIMER TORNEO ATLETICO DE LA TEMPORADA

LOS COMPETIDORES

Mañana Domingo, a las 2 P. M., en el Stadium de Los Leones, se efectuará el torneo atlético con que se inicia la interesante competencia del año entre los clubs que componen la Asociación Atlética de Santiago.

El gran número de inscriptos en las diferentes pruebas hacen presagiar una competencia reñida y llena de atractivos, más aún si consideramos que toman parte la mayoría de los atletas que dieron el triunfo a Chile en la última Olimpiada de Buenos Aires.

En los 100 metros todo pronóstico es de dudoso éxito. Eliminado Uranga, que no participa en este campeonato por encontrarse algo enfermo, nos encontramos con un lote compacto de buenos aficionados que han estado marcando hasta 11" en los entrenamientos; figuran César Frías, Pedro Forteza, Ernesto Concha, Toribio Bisquert, Ricardo Fletcher, Roberto Fonck y Guillermo Greves, sin considerar el nuevo elemento que se inicia y que puede dar una sorpresa muy esperada por cierto.

Después de las series de este campeonato de velocidad viene la carrera de fondo, sobre 10,000 metros, en la que se encuentran inscriptos 12 competidores temibles, descollando, sin duda, Juan Jorquera, el recordman mundial de la Marathon; Juan Troncoso, recordman de Chile en la distancia y los internacionales Luis Urzúa y Manuel Moraga, todos en condiciones completas y con capacidad reconocida para hacerla reñida e interesante.

El lanzamiento de la bala reune un número crecido de atletas en su generalidad desconocidos para el público, pero que según referencias se aprestan entusiastamente para obtener una ventaja sobre los campeones internacionales Cortesse y Rendich y hasta se asegura que se va a quebrar el record nacional.

Otro record que ha de batirse es el de la marcha de 1,600 metros, donde a nuestro juicio, el campeón sudamericano Fernando Peralta no tiene quien pueda amagarle la victoria. Sin embargo sus 14 rivales serán un aliciente para que nuestro favorito en caminatas nos haga un tiempo digno de sus cualidades.

Y siguiendo con los records, creemos también que será mejorado el de salto largo sin impulso, donde participan 21 de los más firmes atletas, en su mayoría novicios en las competencias oficiales, pero de antecedentes inmejorables en los torneos internos.

La gran prueba de las vallas, sobre 110 metros, reune tan crecido número de escogidos competidores, que su resultado ha de ser tan estrecho que no podrá apreciarse una efectiva superioridad del que resulte ganador; compiten Alberto Asenjo, el invencible campeón del Internado, que tan hermosas victorias cosechó el año pasado, y Mateo Rendich que hizo tan lucido papel en Buenos Aires, en esta clásica carrera; vuelve también a la pista el chico Cabezas por los colores del Diego Portales.

En el disco, el parejo componente de los inscriptos, no permite una apreciación franca y basta citar algunos nombres como Asenjo, Cortesse, Rendich, Fonck, Kilian, Moya, Warnken, González, para darse cuenta de la importancia que va a tener este elegante lanzamiento.

Y concluimos la reseña de las pruebas con la que también nos quebrará un record, el salto con impulso, donde Fonck, el vencedor del torneo de Viña del Mar, en competencia de los detentores del record de Chile, Moya y Rendich, habrán de darnos una altura que se conserve por mucho tiempo en los registros oficiales.

Como se ve, por los atletas de reconocida actuación que participan, cada prueba será de alto interés sportivo, y el gran número de nuevos aficionados que toman parte permitirá avaluar la labor de las instituciones en competencia.

Con este torneo, empieza por otra parte, si así podemos decir, la eliminación para la próxima olimpiada, pues empezarán a destacarse los futuros representantes de Chile.

Asociación Nacional de Educación Física.—Se ha organizado en la República Argentina esta nueva corporación deportiva que tomará a su cargo la dirección externa de todos los deportes de la vecina República.

En su sección atlética, se han incorporado los siguientes clubs:

Club Pedestre Argentino, Club Velocidad y Resistencia, Club Pedestre Unidos, Club Gimnasia y Esgrima, Club Pedestre San Martín, Estudiantes de Ingeniería, Germania, Club Sindical de Empleados y Federación Atlética de Empleados Nacionales.

En la Federación Pedestre Argentina sólo han quedado tres clubs.

Esta nueva Corporación ha solicitado relaciones de amistad a la Federación Sportiva Nacional de Chile.

Atlético Centenario.—En el torneo que realizará mañana, a las 2 P. M. en el Stadium de Los Leones, intervendrán los siguientes socios: Manuel Moraga, Luis Avellaira, Eduardo Díaz, Ernesto Concha y Francisco González.

FOOTBALL

Asociación O'Higgins de Rancagua v. Asociación San Fernando.—En la tarde de mañana se efectuará en San Fernando este importante entre ciudades.

Ha sido designado árbitro don Carlos Saenger.

Unión Teatral I F. C. v. "La Nación" I F. C.—Mañana a las 10 A. M. en la cancha que posee el Unión Teatral, en Av. Rosario esq. de Recoleta, se jugará este amistoso que servirá de revancha al encuentro sostenido hasta hace poco entre estas corporaciones.

Intervendrán los siguientes cuadros:

U. Teatral

C. Escobedo
J. Cabrera, L. Hernández
L. González (cap.), G. Villalón, F. González
M. Avila, V. Pozo, L. A. Hernández, E. Romo, I. Otárola

M. Zárate, L. Machuca
L. Huerta, L. Villablanca, A. Cornejo, Hernández, L. Berroeta, A. Bruna
R. Barahona, F. Nieto (cap.)
Fanta

"La Nación"

Los encuentros de mañana de la Liga Metropolitana.—A las 10 de la mañana, en la cancha que posee dicha Liga, se medirá el Green Cross con el Iris Sporting, match que proporcionará, sin duda, emocionantes alternativas, pues por ambos bandos actúan espléndidos jugadores.

En la tarde, a las 3 1|4, jugará el Santiago National con el National Star en la cancha de la Academia de Humanidades; el Universo I con el Small Star a las 3.30 P. M. en la cancha de la Metropolitana, y el Competidor Atlético con el Unión Chilena en la cancha del Badminton, a la misma hora.

Internado versus Gath y Chaves.—El calendario de la Asociación Santiago ofrece para mañana este encuentro.

Estos equipos competirán en los encuentros de práctica con el team seleccionado de la Asociación Santiago.

Morning Star F. C. — Este club acordó postergar su beneficio para el Sábado 17 de Agosto a las 8 1|2 P. M., en el Teatro Sargento Aldea, Av. Independencia N.o 306.

Prestará graciosamente su concurso el aplaudido cuadro artístico que con tanto acierto dirigen los señores Luis Barra y Lorenzo Solivelles.

Fratelli Castagneto F. C. v. Vega Noriega F. C. I.—Mañana Domingo se llevará a efecto en la cancha de la Escuela de Artes y Oficios a las 3 P. M. el encuentro concertado entre los primeros equipos de estos clubs comerciales.

El equipo que actuará por el Castagneto F. C. será el mismo que irá a San Fernando el próximo Domingo 18 del presente a jugar el intercity club match con el Unión F. C. de esa ciudad, en el cual se disputará la hermosa Copa Fratelli Castagneto.

El Vega Noriega presentará un poderoso conjunto.

A San Fernando.—Por el tren de las 8 1|2 A. M. de hoy partirá a San Fernando el señor Luis J. González, vicepresidente del Fratelli Castagneto F. C., quien es portador de la hermosa Copa donada por la acreditada firma comercial de esta plaza Fratelli Castagneto, para que sea disputada en un intercity club match entre el primer equipo de esta casa comercial y el Unión F. C. I de San Fernando, el 18 del praesente en la cancha Zapadores de esa ciudad.

Flor de Chile F. C. Femenino.—Se nos pide citar a todas las socias de este club, para el Domingo 11 del presente a las 2 y media P. M. en el local de costumbre.

Asociación Infantil de Football de Santiago.—Partidas que se jugarán mañana:

Primera serie A:

A. Humboldt I c. Peneca I; cancha Borgoño; hora 10.30 A. M.; árbitro señor Carlos Villena.

Loma Verde I c. Esperanto I; cancha Baquedano; hora 10.30 A. M.; árbitro señor Aurelio Reyes.

Primera serie B:

Baquedano I c. Olimpia; cancha San Eugenio; hora 1.15 P. M.; árbitro señor L. Heredia.

Magallanes I B c. 5 de Enero I; cancha Magallanes; hora 10.30 A. M.; árbitro señor Humberto Peña.

Segunda serie A:

Magallanes II A c. Internado II A; hora 9.15 A. M.; cancha Magallanes; árbitro señor H. Peña.

Barcelona II c. Portales II; cancha Borgoño; hora 1.15 P. M.; árbitro señor Rodolfo Pizarro.

Segunda serie B:

Instituto Nacional II c. San Eugenio II; cancha San Eugenio; hora 9.15 A. M.; árbitro señor Quinteros.

Tercera serie:

Gimnástico III c. J. G. Argomedo I; cancha E. de Artes; hora 9 A. M.; árbitro señor D. Muñoz.

Calendario de partidas atrasadas.—Primera serie B:

Portales I c. 5 de Abril I; cancha Borgoño; hora 3 P. M.; árbitro señor Daniel Riquelme.

Segunda serie B:

Gimnástico II c. Santiago II; cancha E. de Artes; hora 10.30 A. M.; árbitro señor D. Muñoz.

Directores de cancha: cancha Magallanes, los delegados de los clubs 5 de Enero y Magallanes. En la cancha de la Escuela de Artes, los delegados de los clubs Gimnástico y J. G. Argomedo y Santiago. En la cancha del San Eugenio, el señor Prieto, y en las canchas del Baquedano y Borgoño, en la mañana el señor Aurelio Reyes y en la tarde el señor Salas, delegado del Alejandro Humbolt.

Asociación Obrera de F. C.—Acuerdos tomados en la última sesión:

1.o Dar principio a las partidas de la primera serie.

2.o Dejar pendiente el reclamo interpuesto por el Unión Camilo Henríquez.

3.o Pedir informe al referee de esta partida, señor D. Piña.

4.o Nombrar una comisión para que redacte los reglamentos.

Asociación de Football José Arrieta.—Por el escudo Francisco de B. Echeverría se jugará mañana el siguiente encuentro:

Valparaíso Star III con Guindos II; cancha, Peñalolén; hora, 2.30 P. M.; referee, don José Henríquez; director de cancha, don Enrique Hernández.

Asociación de Football de Chile.—El consejo superior de esta corporación ha sido citado para el Lunes 12 del presente, a las 9 P. M., en la secretaría de la institución.

Se tratará sobre la resolución del tribunal arbitral en orden a producir la unificación de los deportes en el país.

Valparaíso Unido versus Aconcagua.—A las 3 1|2 P. M. de mañana, en el Estadio Arredondo de Quillota, se realizará ante el árbitro señor Alex Skewes este importante encuentro.

Será el primer partido para la selección del cuadro de la Zona Central.

Valparaíso Unido se hará representar por el siguiente equipo:

Guerrero, Gatica, Romero (Liga Viña del Mar), A. Paredes, Alvarado, Poirier, Geldes, P. Paredes, Llantén, Vargas y Herrera.

Por la Asociación Caupolicán. — Escuela Técnica versus Escuela Normal.—Hoy, a las 3 P. M., se llevará a efecto este encuentro en la cancha de la Escuela de Artes, ante el referee señor Alberto Arellano.

Del resultado de esta partida depende en gran parte el futuro ganador de la competencia.

La entrada a la cancha importará veinte centavos, siendo gratis para el bello sexo.

Asociación de Football de Santiago.—Las entradas para los jugadores que actuarán mañana en la tarde se entregarán hoy, de 3 a 6 P. M., en la secretaría, Santo Domingo 1223.

Los encuentros de mañana en la cancha Independencia número 1. — Entre las mejores reuniones deportivas de la tarde de mañana figura la que se efectuará en la cancha Independencia número 1.

A las 2.15 P. M., competirán por la Copa Unión los primeros equipos de los clubs Maestranza Eléctrica I con Eleuterio Ramírez I.

Formados uno y otro por buenos elementos, están en situación de ofrecer un interesante partido.

A las 4 P. M., es decir, a continuación del anterior, se realizará el encuentro por la misma competencia entre los primeros equipos de los clubs Gimnásticos y Britania. El primero de estos está en condiciones sobresalientes y según se nos ha manifestado, harán esta vez su estreno los cracks Guillermo Guzmán y Héctor Parra, que se han venido entrenando desde hace tiempo.

Aniversario del Club Hípico Racing F. C.—El 25 del presente mes cumple esta progresista institución un año de vida.

Dicho aniversario se celebrará con un gran campeonato atlético interno, con premios para todas las pruebas, figurando una copa para las carreras de vallas, obsequiada por el presidente honorario de este club, señor don Fernando Subercaseaux, copa que fué ganada en una carrera de vallas en Francia por el donante.

El 24 de Agosto se jugará un match con un club de Valparaíso por el trofeo "Club Hípico de Santiago" y el producto de las entradas será a beneficio de la Sociedad Protectora de la Infancia.

El 25, en el salón-teatro de la Federación Obrera de Chile, se efectuará una velada. Se pondrá en escena "Don Lucas Gómez".

Santa Inés I de Nos versus Liceo de Aplicación.—El Domingo pasado se jugó el amistoso concertado entre estas instituciones. El resultado fué favorable al Santa Inés, que logró marcar 3 tantos contra 1 de los visitantes.

Los entusiastas miembros del Liceo se volvieron a Santiago en tren de las 7, muy agradecidos de las atenciones recibidas, de parte de los compañeros del Santa Inés.

Subscripción de "La Nación"

Erogaciones para un obsequio a los vencedores de la carrera Marathon

SALDO ANTERIOR . .	$ 20,218.75
Recibido del señor A. Bustos de Valparaíso.	17.00
TOTAL	$ 20,235.75

Instituto Nacional F. C.—A las 9 P. M. de hoy en el Club de Estudiantes, San Diego 34, celebrará sesión la asamblea de esta institución.

Se ha recomendado muy encarecidamente la asistencia, ya que se tratarán asuntos de interés para el club, como la fusión con el Centro Instituto Nacional y lo referente al campeonato que la Asociación Atlética de Santiago efectuará mañana, torneo en el cual tomará parte el club.

Por la Liga Bancaria de Football. —Casa Grace v. Banco de Chile.—Hoy a las 3 P. M. en la cancha del Gath y Chaves, se efectuará la partida de football entre los equipos del Banco de Chile y de la Casa Grace.

Asociación Ferroviaria de Football. —Partidas oficiales que se jugarán hoy Sábado:

Talleres Unidos v. Taller Eléctrico; cancha Maestranza Atlético; hora 2.30 P. M.; árbitro señor Aravena.

Armadurías de Patio Sur; cancha Maestranza Atlético; hora 4 P. M.; árbitro señor Aranda.

La entrada a la cancha que está situada al final de la calle Exposición importará 20 centavos.

"Vida al Aire Libre".—Hoy temprana aparece el número 15 de esta revista deportiva.

SCOUTISMO

La excursión de mañana del Cuerpo de Los Pirineos.—Anoche acudieron numerosos socios a inscribirse para la excursión que esta institución efectuará mañana a la Hacienda de la Punta, hermoso sitio donde los amigos del aire puro podrán pasar un espléndido día de campo.

La comandancia ha preparado una orden del día interna y los excursionistas que en diversas ocasiones han practicado con entusiasmo el atletismo, tendrán oportunidad de competir en buenas pruebas, pues, hay un interesante programa de este deporte.

Hoy continúa el secretario recibiendo inscripciones, cuyo valor es de $ 3, para los gastos que origina el desayuno, almuerzo y onces.

Como lo dijimos en nuestra edición anterior, la citación para mañana es en San Pablo esquina de Hatucana, a las 7 de la mañana.

LAWN-TENNIS

"Club de Sports Chile".—Para esta noche, a las 8.30, en los salones de "El Mercurio", está citada la junta general de esta institución.

Habiendo sido ya aprobados en la sesión anterior los nuevos estatutos, en la de esta noche se ocupará de los nuevos reglamentos.

La comisión de arreglos de canchas queda citada especialmente para esta reunión.

CICLISMO

Club Ciclista Internacional.— Los 100 kilómetros.—Los ciclistas de Valparaíso se preparan para participar e nel campeonato de los 100 kilómetros, que se efectuará el 1.o de Septiembre en esta capital.

Los señores Sánchez, Maillar, Gutiérrez, Benítez y varios otros se encuentran ya en espléndidas condiciones de entrenamiento.

Representarán a Santiago, en esta prueba Vidal, Badalla, Bermejo, González, Juillet, Abeleida, Godoy y muchos otros ciclistas de mérito.

CITACIONES

CITAN A JUGAR:

Santiago Badminton F. C.—Jugadores del 2.o equipo para el Domingo a la 1 y media en la cancha del Gath y Chaves, Independencia 1257.

Instituto Nacional F. C.—Junta general para hoy a las 9 P. M. en San Diego 34.

Magallanes F. C. (Sección Infantil).—Jugadores del I B a las 9 A. M., en su cancha.

Borgoño F. C.—Jugadores del II para mañana, a las 8.30 A. M. en la cancha Independencia número 2.

A los del I equipo, a la 1.30 P. M. en la misma cancha.

Britania F. C.—Jugadores del I para el Domingo, a las 3 P. M., en la cancha Independencia número 1.

Eleuterio Ramírez F. C.—Jugadores del II para mañana, a las 8.30 A. M., en la cancha Independencia número 1. A la 1 P. M. en la misma cancha a los jugadores del I.

Morning Star F. C.—Jugadores del II para mañana, a las 2 P. M. en la cancha Gath y Chaves y a los del III a las 9 A. M. en la cancha Los Leones.

Liverpool F. C.—Jugadores del II y III equipos para mañana a las 9 A. M. en la cancha Independencia.

"La Nación F. C."—Jugadores del primer equipo para el Domingo a las 9.30 en Recoleta esquina de Avenida Rosario.

Maestranza Eléctrica F. C.—Jugadores del I equipo para mañana a la 1 P. M., en la cancha Independencia número 1 y en la misma cancha, a los del II a las 8.30 A. M. para jugar ambos con el Eleuterio Ramírez I y II.

Barcelona Star F. C.—Jugadores para mañana, a las 8 A. M. en la cancha Quinta Normal.

Olympia Infantil F. C.—Jugadores del I para el Domingo, a las 12.30 P. M. en la Avenida Matta esquina de Arturo Prat.

Carioca F. C.—Jugadores de los tres equipos para mañana, en la cancha de la Liga Metropolitana, a la 1.30 P. M.

Centro Sportivo "El Globo".—Jugadores para mañana, a las 9 A. M. en el Parque Cousiño.

National Star F. C.—Jugadores del I para mañana, a las 2 P. M. en la cancha Academia de Humanidades.

Aliado Infantil F. C.—Jugadores del I y II para mañana, a las 2 P. M. en el Parque Cousiño.

Centro Sportivo Santiago.—Jugadores para mañana, a la 1.30 P. M. en Mapocho 1560.

Raab Bellet y Cía. F. C.—Jugadores para mañana, a las 9 A. M. en la cancha de la Academia de Humanidades para jugar con el Matas y Cía F. C.

Santiago National F. C.—Jugadores para mañana a las 2 y media P. M. en la cancha Academia de Humanidades.

G. Bulnes.—Jugadores del II para mañana a las 9 A. M. en la cancha del San Eugenio F. C. y a los del I para las 2 1|2 P. M. en la cancha del Menadier F. C.

Los Carreras F. C.—Jugadores del I y II para el Domingo a las 2.30 P. M. en su cancha.

Unión San Eugenio F. C.—Jugadores del II para mañana a las 9 1|2 A. M. en su cancha y a los infantiles en la misma cancha a las 8 1|2 A. M.

Tucapel F. C.—Jugadores para mañana a las 2 P. M. en Blanco Encalada esquina Bascuñán Guerrero.

Club Atlético Minerva.—Jugadores del I para mañana a las 2 y media en la cancha de la Liga Metropolitana.

Bélgica.— Jugadores para mañana a las 2 y media P. M. en la cancha N.o 1 del Parque Cousiño.

Santiago Rangers F. C.—Jugadores del team B para mañana a la 1 1|4 en la cancha de la Metropolitana para jugar con el Carioca II y al A y C, en la misma cancha y hora.

Florida Royal. —Jugadores del I para mañana a las 9 A. M. en la Plaza Italia para dirigirse a la cancha de la Avenida del Panteón a jugar con el Talleres de la Casa Muzard.

Unión Teatral F. C.—Jugadores del II para mañana a la 1 1|2 P. M. en la cancha del Menadier, Parque Cousiño, y al I a las 9 1|2 A. M., en su cancha.

Citan a sesión:

Esperanto F. C.—Junta general para mañana Domingo a las 1 P. M., en Cochrane 478.

GUIA PROFESIONAL

ABOGADOS

ARTURO ALESSANDRI
ARTURO ALESSANDRI RODRIGUEZ
VICTOR ACEVEDO LECAROS
Domicilio y estudio: Delicias 1158. Horas de oficina, de 9 a 11 1|2 de la mañana y de 4 a 6 1|2 de la tarde. Teléf. Ing. 1414. Teléf. Nac. 183.

ERNESTO BARROS JARPA
Gálvez 88. Teléfono 1845.

CARLOS BORDEU ALEMPARTE
Estudio de don Pedro N. Pineda. Blanco 917. Valparaíso.
5232-31-1

RAMON BRIONES LUCO
VICTOR CELIS MATURANA
LEON DEPASSIER
Oficina de asuntos judiciales Morandé 432. Casilla 2853.

J. ENRIQUE COSTA
Y JORGE COSTA
Teléfono 1076. — Santo Domingo 1131.

ALCIBIADES CARRILLO
Morandé 131. Casilla 1214

NAZARIO CHACON DEL CAMPO
ROBERTO MENESES VILLAREAL
Morandé 466. Teléfono 966. Casillas: 3211-3037.

CLARO Y Cía.
Luis Claro Solar.—Samuel Claro Lastarria.—Héctor Claro Salas.—Fernando Claro Salas.—Morandé N.o 231. Teléf 2355.

ALBERTO DURAN B.
Santo Domingo 1145. Casilla 2914.

FERNANDO ERRAZURIZ TAGLE
Estudio: Morandé 434. De 10 a 12.—De 2 a 6.

HERNAN ECHEVERRIA CAZOTTE
Huérfanos 1235. Domicilio: Carrera 172.

JORGE ERRAZURIZ TAGLE
Morandé 434. Casilla 2592.

NICANOR ELGUETA N.
Galería Alessandri 19-A (altos). Teléfono Inglés 596. Atiende apelaciones y casaciones de provincias.

DANIEL FELIU, OSCAR FELIU H.
Merced 557. Teléf. 582. Casilla 3277.

FERNANDO FIGUEROA VIAL
CARLOS VICUÑA FUENTES
Estudio: Catedral 1355 Casilla 3694. Teléfono 930.

MARTIN FIGUEROA ANGUITA
San Antonio 717. Teléfono 1681.

ARTURO FERNANDEZ PRADEL
Morandé 450. Teléfono Inglés 27.

LUIS FERRADA V.
Defensas ante la Corte Suprema. — Av. Brasil 528.—9 a 12.

GALVARINO GALLARDO NIETO
Ahumada 168, altos. Teléf 2343.

JORGE GALLARDO NIETO
Asuntos civiles y criminales.—Morandé 356.—Teléfono 1956.

EDUARDO GREZ PADILLA
Morandé 466. Casilla 1159.

MANUEL GAETE FAGALDE
Notario-abogado. Huérfanos 1242. Casilla 3113. Teléfono Inglés 1355. De 9 A. M. a 6 1|2 P. M Domicilio: Vergara 261.

OSVALDO HEVIA L.
Morandé 244. Casilla 1831.

ALFREDO MESA CAMPBELL
Morandé 466. Casilla 3446.

CARLOS MIRA B.
Estudio: Bandera 152. 2 a 5.

MANUEL MERINO E.
Arturo Prat 506. Estudio: Huérfanos 1235. Casilla 2407.

LORENZO MONTT
AMBROSIO MONTT WILMS
Compañía 1207.

GUSTAVO KALTWASSER DIAZ
Estudio: Huérfanos 1153. Casilla 855.

MANUEL OLIVA
Estudio: Morandé 450. Atiende preferentemente juicios comerciales y criminales.

JULIO PIWONKA J.
Estudio: Huérfanos 1235, de 2 a 4.

ROBERTO DE PETRIS
Morandé 251 Teléf. 363. Cas. 4044, juicios civiles, criminales y de comercio. Asuntos de jurisdicción voluntaria. Alegatos de provincia. Consultas.

MOISES POBLETE TRONCOSO
Casilla 375. Compañía 1238.

ARMANDO QUEZADA ACHARAN
PEDRO AGUIRRE CERDA
PEDRO DAZA BRANTES
Casilla 2861. Morandé 432.

CARLOS A. RUIZ B.
Morandé 432.

ALVARO RIVEROS A.
Santo Domingo 1175.

HUMBERTO TRUCCO
Oficina Ossandón. Huérfanos 1080

ENRIQUE TAGLE MORENO
Estudio: Morandé 426.

LEOPOLDO URRUTIA
Banco Hipotecario de Chile, de 11 a 12 A. M. Santa Rosa 128, de 2 a 6 P. M.

ROBERTO URZUA PUELMA
Agustinas 1972.

BELISARIO VIDELA PRIETO
Morandé 239. Casilla 2779. Teléfono 2315.—9 a 11.—2 a 6.

JORGE VARAS VELASQUEZ
Huérfanos 1350. Estudio de don Miguel A. Varas H.

JUAN DE DIOS VERGARA SALVA
FERNANDO GANDARA PASTOR
Consultas en materias de Derecho Comercial, de 1 a 4 de la tarde. Amunátegui 334.

PEDRO N. PINEDA
PEDRO PINEDA RIOS
JOSE M. RIOS ARIAS
Abogados.—Valparaíso, Blanco 917. Casilla 1163. Teléfono 1288.

MEDICOS

Dr. ARNELLO
Ex-ayudante profesor Navarro. Anestesia general. Cirugía venéreas. Consultas. García Reyes 17, 12 a 2. Hospital San Vicente Paul: 4 a 6.

Dr. LEONIDAS AGUIRRE A.
Especialista enfermedades de niños y afecciones pulmonares. Consultas: 10 a 11 y 1 1|2 a 3 1|2. San Francisco 116

Dr. LUIS AGUILAR
Cirugía, sífilis. Consultas: 1-3. San Isidro 229.

Dr. ALFREDO ALCAINO
Garganta, nariz y oído. Dieciocho 257. Consultas: de 2 a 5.

Dr. ROBERTO AGUIRRE LUCO
Medicina general. Especialmente niños. Santo Domingo 401. De 1 1|2 a 3.

Dr. AMENABAR OSSA
Oculista, 14 años en Europa, 3 años médico-director del Hospital de Ojos condado de Stafford (Inglaterra). Merced 494. De 1 1|2 a 4.

Dr RAMON ARAYA ECHEVERRIA
Dolores desesperantes. Insomnio. Algidez. Delirio. Convulsiones y Parálisis. Catedral 1867.

Dr. ARTURO BARRAZA ARAYA
Vías urinarias, sífilis. Puente 657 De 3 a 6.

Dr. I. BORQUEZ SILVA
Estudios en Europa. Medicina interna, pulmón, corazón, estómago e intestinos. Rayos X. Consultas: 2 a 5. A. Prat 82. Teléfono 6019.

Dr. BUSTOS
Oculista. Vergara 134. Consultas: 1 a 4. Teléfono 2204.

CARLOS BOLIVAR S.
Medicina general. Alameda 294. Consultas: de 1 a 3.

Dr. BISQUERTT
Vías urinarias, sífilis. Se trasladó a Moneda 859. 3 a 6. Casilla 2563.

Dr. BRAGA CASTILLO
Rayos X. Merced 136. Teléfono 1393. Consultas: de 9 a 10 y de 1 a 4.

Dr. MANUEL BRAVO B.
Clínica interna y enfermedades de niños. Huérfanos 2453. 2 a 4.

Dr. CORBALAN MELGAREJO
Moneda 1711. Medicina interna. Sífilis (inyecciones venosas con un reciente arsenobenzol).

Dr. CABEZON DIAZ
Enfermedades de niños. Ortopedia y Cirugía. Consultas: 1 a 3. Dieciocho 289.

Dr. CASTRO OLIVEIRA
Garganta, nariz, oído. Estado 62. De 3 a 6.

Dr. CONTRERAS MACAYA
Medicina interna. Consultas: 10 a 12 Puente 557. Casilla 3341.

Dr. CIENFUEGOS
Enfermedades de niños. Consultas: 1-3. Serrano 51.

Dr. CAMPOS MENDEZ
Medina interna. Corazón. Hígado. Sífilis. 10 a 12. Huérfanos 2311. 2 a 5. Bandera 65.

Dr. CORREA SANTELICES
Enfermedades internas y niños. Consultas: 2-4. Delicias 1416.

Dr. LEON CHONCHOL
Titulado en París. Medicina general. Piel, venéreas. Consultas: 2-5. Santo Domingo 739.

Dr. LEONIDAS CORONA T.
Laboratorio Clínico Delicias 868 (frente a Estado). Consultas: de 4 a 6 Teléfono 2483.

Dr. J. RAMON CAMPOS
Piel, venéreas. Pulmón. Vías digestivas Lastarria 321. Consultas: 1 a 4. Teléfono 2465.

Dr. MANUEL CALVO MACKENNA
Médico del Pensionado de San Vicente. 1 a 3. Compañía 1509. Teléfono Inglés 596.

Dr. ALVARO COVARRUBIAS P.
Cirugía y enfermedades de señoras. Martes, Jueves y Sábado 2-4. Riquelme 124.

Dr. ENRIQUE DAVILA H.
Medicina interna. Especialmente reumatismo. Consultas: San Ignacio 243. 10 1|2 a 12 M. Domicilio: San Ignacio 239.

Dr. CARLOS DOREN M.
Cirugía, enfermedades de señoras. CIRUGIA DE NIÑOS Y ORTOPEDIA Delicias 176 Consultas: 2-4.

Dr. EUGENIO DIAZ LIRA
Agustinas 1270. Teléfono 2285.

Dr. PAULINO DIAZ
Moneda 1963. Teléfono 1178. Consultas: 2-4.

Dr. DIAZ VELASCO
Medicina interna. Niños, Sífilis. Consultas: 1-4.—Vergara 474.

Dr. RICARDO DONOSO
Estudios en Europa.—Medicina interna, especialmente pulmón, corazón.—Agustinas 619.—1 1|2 a 3 1|2.

Dr. JOSE DUCCI
Monjitas 877.—De 2-5

Dr. FRANCISCO EDWARDS
Vías urinarias. Consultas: de 2 a 4. Teatinos 14.

Dr. ESPINA
Rayos X. Estudios en Europa. Medicina interna. Consultas: de 1 1|2 a 4. Delicias 1228 esq. Gálvez. Teléf. 2102.

Dr. JULIO EASTMAN
Catedral 2673. Consultas: de 1 1|2 a 3 1|2. Teléfono 2637 Casilla 1571.

Dr. FUENZALIDA BRAVO
Profesor enfermedades niños. Merced 560. Teléfono 1721. 1|2-3 1|2.

Dr. FIERRO BEYTIA
Ginecología. Partos y medicina interna. Serrano 735.

Dr. A. FUENTES MATURANA
Domicilio: Nataniel 230.

Dr. ARTURO FRITZ
Medicina general, Jefe Policlínica. Piel y Sífilis.—3-5. Huérfanos 1353.

Dr. FERRADA ALEXANDRE
Piel-Sífilis-urinarias. Se trasladó a Compañía 1470 Casilla 2868. Consultas de 2 a 5.

Dra. MARINA FUENZALIDA
Unicamente señoras y niños. — Consultas de: 1-3. San Martín 41.

Dra. JULIA E. GUTIERREZ C.
Partos, señoras, niños.—Delicias 471 Consultas: 1-4.

Dr. ERNESTO GREENE O.
Estudios en Europa. Cirugía y ginecología. Consultas: 2 a 4.—San Martín 509, esquina Catedral. Teléfono 2860.

Dr. ENRIQUE GONZALEZ H.
Estudios en Europa. Estómago, intestino, hígado, diabetes, obesidad, reumatismo. De 2 a 4.—Castro 107.

Dr. ARISTIDES GONZALEZ C.
Prof extraordinario de Obstetricia. Partos, enfermedades señoras. Consultas: 1-3. Casilla 1551. Teléfono Inglés 2789. Huérfanos 628.

Dr. LUIS GODOY H.
Cirugía y anestesia general. Consultas: 1-3. Delicias 1367. Teléfono 2541.

Dr. GARCIA COLLAO
Ojos, nariz, garganta, oídos. Estudios Europa, 1 a 4 Agustinas 1128.

Dr. GARCIA GUERRERO
Bandera 575. Consultas: 3 a 4. Teléfono N.o 9. (Santa Elena).

Dr. JORGE HERRERA ROGER
Médico Hospital de Niños. Teléfono 198. Delicias 2558. Consultas: 1 a 3.

Dr. IBARRA LORING
Estudios en Europa Vías urinarias. Especialmente enfermedades riñón, vejiga, prostata. Consultas: 1-4. Nataniel 64.

Dr. ALEJANDRO INFANTE
Enfermedades de Niños. Médico del Hospital de Niños San Luis. Consultas: 1 a 4. Delicias 253.

Dr. ROBERTO JARAMILLO B.
Ejército 707. Teléfono 142. Parque.

Dr. ANDRES KOENIG
Hidroterapia científica, sistema Kneipp. Claras 549. 2-3 1|2.

Dr. A. KORNER ANWANDTER
Estudios en E. E. U U. Cirugía. Ortopedia. Consultas: 2-5. Sto. Domingo 623.

Dr. ARMANDO LARRAGUIBEL
Merced 490, de 3 1|2 a 5.

Dr. ARMANDO LEON I.
Médico-cirujano. Catedral 1642. Consultas: 1 a 3.

Dr. F. LANDA Z.
Médico de ciudad de Santiago. Rosas 1050. Teléfono 1003. Piel, partos. Enfermedades señoras. 1 a 4.

Dr. LEA-PLAZA
Enfermedades del sistema nervioso. Monjitas 303. 1-3.

PROFESOR LUCO
Enfermedades nerviosas y mentales. Se trasladó Merced 836. Consultas: 12 1|2-2 1,2.

Dr. MORAGA FUENZALIDA
Medicina y cirugía de niños. Cochrane 118. Teléfono 2804, 1 a 3, menos los Martes.

Dr. ITALO MARTINI Z.
Ojos, oídos nariz y garganta. Delicias 227. Consultas: 2-4.

Dr. JUAN MONTENEGRO
Enfermedades de niños Compañía 1770. Teléfono 2120. Regresó.

Dr. MONTERO
Profesor de dermatología, sifilografía, Piel, Sífilis, genito urinarias. Prat 309

Dr. MORALES VILLABLANCA
Prat 356 Consultas: de 2 1|2 a 5 1|2.

CORA MAYERS G.
Médico-Cirujano. Niños y señoras; consultas: de 4 a 6. Compañía 1607.

Dr. MEZA OLVA
Estudios en Europa. Medicina interna. Especialmente pulmón, corazón, riñones, sífilis. Laboratorio clínico. Consultas: 3-4.—Dieciocho 268.

PROFESOR MUJICA
Oculista.— Recoleta 868. Consultas 10 a 12 y 1 a 3.

Dr. MOUAT S.
Ginecología-Partos. Ex-jefe de Clínica Ginecológica Dr. Korner. Se trasladó a Av. Brasil 25. Consultas: 1-4.

Dr. AURELIANO OYARZUN
Medicina general. Consultas: 1-3. Santo Domingo 1254.

Dr. OTTO PHILIPPI
Enfermedades de Niños. Santo Domingo 820, esquina San Antonio. Consultas: 1-3. Teléfono 2415.

Dr. JORGE OLIVOS B.
Médico-Cirujano.— Rosas 1018, casi esquina de Puente. Consultas diarias, mañana y tarde.

Dr. F. PUGA BORNE
Delicias 1039. Consultas: de 2 a 5.

Dr. RICARDO PERALTA G.
Cirugía general, especialmente de niños. Claras 471.

Dr. DAVID PULIDO I.
Enfermedades de Niños. Santo Domingo 1646. Consultas: Independencia 287, 1 1|2 3 1|2. Teléfono 2152.

PROFESOR PARDO
Cirugía y enfermedades de señoras. Consultas de 2 a 4. Ejército 119.

Dr. PAREDES F.
Medicina, Cirugía. Especialista enfermedades señoras. Amunátegui 33, 2 a 5.

Dr. PRUNES
Estudios en Europa. Jefe de Clínica. Piel, Sífilis, Venéreas. Merced 490, Casilla 2894.

DOCTORA ERNESTINA PEREZ
Se trasladó a Compañía 1289, casi esquina de Teatinos. Consultas: de 2 a 5 P. M.

Dr. LUIS QUINTEROS ENCINA
Médico-Legista. Cirugía, Partos. 1-3. Alameda 239.

Dr. EDUARDO DE RAMON
Cirugía, enfermedades de señoras. Consultas: 1 a 3. Maestranza 340.

Dr. JOEL RODRIGUEZ P.
Estudios en Europa. Medicina interna, especialmente estómago, intestinos. Rayos X. Consultas: 2-4. Claras 431.

Dr. F. RAYO RIQUELME
Cirugía, ginecología, Sífilis.— Lira 268. Lunes, Miércoles, Viernes, 1-3. Martes, Jueves, Sábado, 5-6.

Dr. CARLOS A. SOMMERS
Consultas: 1 a 3. Agustinas 1876.

Dr. OSVALDO SALAS C.
Catedral 2531. Medicina de adultos y niños. Sífilis. Consultas: 1 a 4 P. M.

Dr. SANTANDER
Medicina interna, estómago, intestinos, rayos X. Laboratorio: Moneda 321

J. SCHWARZENBERG L.
Enfermedades de niños. Consultas de 1-3 P. M. excepto Jueves y Sábado. San Antonio 275. Teléf. Inglés 1344.

Dr. RAMON SILVA LEON
Enfermedades de señoras y partos. Catedral 1611.

Dr. SUAREZ ALVAREZ
Especialmente afecciones de la vista. Agustinas 853. Consultas: 1 a 3.

Dr. STUARDO
Estudios Europa. Enfermedades niños. Consultas: 1-4. Agustinas 1684.

Dr. MANUEL A. TORNERO
Piel, Sífilis y venéreas. Maturana 200. Consultas: 1 a 2 1|2—6-8 P. M.

Dr. TORRES TORRES
Jefe Clínica Prof. Korner. Enfermedades señora, cirugía. Catedral 1249. 3 1|2 a 5.

Dr. UNDURRAGA S.
Corazón, Arterio-esclerosis, Reumatismo. Tratamiento preventivo. Apendicitis.—Agustinas 1230.— Consultas 1 a 3. Teléfono 938.
5768-16-h

Dr. CARLOS UGARTE J.
Medicina interna. Rayos X, Se trasladó. Santo Domingo 518, de 1 1|2 a 3

SIFILIS Y VENEREAS
Dr. Félix Grohnert B. Consultas: 2 a 5.—Moneda 1592.

Dr. P. VALENZUELA LARRAIN
Cirugía General, Ginecología. Consultas: 1 a 3, menos los Viernes. Catedral 2092.

Dr. VARGAS SALCEDO
Cirujano. Consultas: 2 a 4. Teatinos 354. Teléfono 1060.

Dr. ARTURO VALENZUELA R.
Estudios en Europa. Tratamiento sin drogas. Cultura Física. Medicación natural. Santo Domingo 848. Consultas: 2-4.

Dr. G. E. VIDAL S.
Consultas: 4 a 6. Delicias 2646.

Dr. VILLALON
Oculista. Enfermedades de la vista. Estudios en Europa. Domicilio y consultorio. Santo Domingo 606. Consultas: 1-3 1|2.

Dr. ZUÑIGA C.
Partos. Enfermedades de Señoras. Jefe Clínica Obstetricia. Av. España 472. Consultas: 1 a 3. Teléf. 111, Parque.

Dr. WIREN
Oídos, Nariz, Garganta. Claras 471. Consultas: 2-4. Policlínica: 8 1|2-11 A. M. Sólo para enfermos escasos recursos.

Dr. WAUGH
606 **Medicina** interna, venéreas, sí-
914 **filis.** Reacción Wassermann. Consultas: 2 a 4. Catedral número 188.

DENTISTAS

VICTORINO ALONSO
Dentista. Estudios en Philadelphia. Moneda 1164.

MAURICIO M. BALTIANSKY
Dentista. Cirugía dental. Enfermedades de la boca.—Arturo Prat 935.

Dr. BAHAMONDE INZUNZA
Dentista. Ex-ayudante Clínica Escuela Dental. Extracciones complicadas indoloras. Huérfanos 1353. Regresó.

LUIS R. BERRIOS MENDEZ
GUILLERMO CARTAGENA
ENRIQUE MORENO
Dentistas. Clínica Dental del Dr. Valenzuela B. Huérfanos 1616. Teléfono 1642.

Dr. GUSTAVO CERDA LOPEZ
Dentista. Consultas: 9 a 11, 2 a 5. Arturo Prat 1548.

F. CASTRO C.
Dentista. Ayudante Escuela Dental. Especialidad Puentes, Coronas, Estado 250.

CLODOMIRO CONTRERAS
Ayudante Clínica Operatoria Escuela Dental. Maestranza 340. Consultas: de 1 a 6.

J. A. CASTRO OLIVEIRA
R. CASTRO OLIVEIRA
Estado 62.

EDUARDO HOLLSTEIN
Catedral 1787. Consultas: 9 a 12.

A. LENG H.
Ayudante operatoria Escuela Dental. Catedral 1275.

CORIOLANO LARA VALLE
Dentista. Ayudante Escuela Dental. Av. España 86.

MUÑOZ LOBOS Hnos.
Extracciones sin dolor, somnoformo, puentes, honorarios módicos. San Diego 307-448.

PEDRO A. MENDEZ
Estudios en Estados Unidos y Europa. San Antonio 451.

Dr. LUIS PELLISA C.
Especialidad puentes, coronas y planchas. Se trasladó Agustinas 849. Casilla 775.

Dra. ELVIRA ROSAS S.
Bandera 76.

Dr. JOSE MARIA SAAVEDRA
Especialidad Ortodoncia. Compañía 1458. Teléfono 1518.

RAFAEL URQUIETA S.
Dentista. Trabajos rápidos.—Agustinas 853.

Dr. J. UGARTE DONOSO
Compañía 1470.

FELIX VASSI R.
Puentes, coronas, extracciones sin dolor. Ayudante Escuela Dental. Delicias 868.

ALEJANDRO VALENZUELA DIAZ
Compañía 1731. Ayudante Escuela Dental. Especialidad extracciones somnoformo.

Dr. GUILLERMO VELASCO M.
Estudios Philadelphia. Catedral 1241.

INGENIEROS

ENRIQUE GARCIA FRIAS
Ingeniero Civil. Galería Alessandri 25. 4.o piso.

ALBERTO LARENAS F.
Ingeniero. Claras 162. Casilla 420.

DOMINGO MATTE LARRAIN
Ingeniero Civil. Agustinas 1319.

OFICINA TECNICA
Lorenzo Claro Lastarria, Ingeniero Civil. Morandé 235. Teléfono 1962. Casilla 1491.

ARQUITECTOS

ENRIQUE LAFOURCADE A.
Edificios económicos, chalets modernos, presupuestos detallados, planos. Casilla 715. Compañía 1290.

ENRIQUE TORRES
Oficina: Galería Alessandri 3-A. Teléfono 275 Central.

EDUARDO TASSO
Construcciones, transformaciones y reparaciones. Honorarios 8 o|o. Planos, presupuestos.—Agustinas 1260.

JORGE VIGNEAUX P.
JOSE M. ROJAS G.
Lord Cochrane 171.
5793-17-1

JOSE A. ZARA MANFREDINI
Arquitecto
Proyecto, construcciones y transformaciones de edificios estilos modernos, rapidez, elegancia y economía positiva.
Avenida Santa Elena 1012.—Casilla 3639.

CORREDORES

GUSTAVO A. GANA
202-Bandera-202. Compra-venta de acciones y bonos; contratación de prestamos y conversiones de deudas. Teléfono Inglés 866. Casilla 3456.

CARLOS ROMERO A.
170-Bandera-170. Casilla 2878. Acciones y bonos.

LUIS RAMIREZ SANZ
y AUGUSTO OVALLE CASTILLO
Bandera 51-55. 2511-Teléfono Inglés 2511.

RAIMUNDO URETA E.
Acciones y Bonos. Agustinas 1055. Teléfono 996. Casilla 1245.

FLORENCIO VILLAMIL y Cía.
Acciones y bonos. 1120-Agustinas-1120. 2664-Teléfono Inglés 2664. Casilla 878.

COMISIONISTAS

LUIS AYALA C.
Compra-venta de propiedades. Préstamos Hipotecarios. Comisiones en general. Catedral 1131, Ofic. 4.

RUPERTO TAPIA MIRANDA
1150 Agustinas 1150. Corredor en Propiedades y Comisiones en general. Teléfono 1491.

MATRONAS

CLINICA
Ana G. Vargas Barrera.—Partos, enfermedades señoras. Recibe pensionistas. Cochrane 985.

CLINICA PRIVADA DE OBSTETRICIA
Señora Reyes. Matrona Ginecologista. Dormitorios higiénicos. Establecimiento montado según últimos adelantos. Atendido por dos cirujanos especialistas. Recibo enfermas todas partes del país. Curaciones internas. Partos indoloros, absoluta seguridad. Precios módicos. Consultas gratis. Esmeralda 686.

LAURA F. DE GACITUA
Partos, curaciones internas e inyecciones. Precios módicos.—Av. España 264.
5193-31-6

AMELIA GUTIERREZ
Curaciones internas, operaciones. Recibe pensionistas. Santa Rosa 366.

JULIA MORENO
Clínica. Pensionistas. Partos indoloros. Curaciones internas. Coquimbo 1179.

MERCEDES ROJAS
San Diego 932. Recibe enfermas cualquier tiempo. Consultas privadas, precios módicos.

CARMELA TORO G.
Recibe pensionistas. Chacabuco 662.

VARIOS

MASAJE
S. N. Hayashi, médico masagista. Estudios en Tokio. Especialmente enfermedades articulares, musculares. Reumatismo, estitiquez, parálisis. Gimnasia médica. Consultas: 2-4.—Claras 490.

CONSULTORIO FEMENINO DE CULTURA FISICA
Vello.— Extracción segura por señoritas competentes bajo vigilancia médico. Masaje, gimnasia, hidroterapia, electricidad, etc. Trátanse niños mal desarrollados, anemias, estitiquez, reumatismo, obesidad, enfermedades respiratorias, digestivas; defectos pecho, columna vertebral o cara, como cutis seco o grasoso, espinillas, lunares, cicatrices, etc. Masaje de belleza, manual y eléctrico. Santo Domingo 848, entre 21 de Mayo y San Antonio.

ACADEMIA DE MODAS
Libertad 227. Enseñanza rápida sombreros, corte, confección de trajes.
x-6362-2-1

ZURCIDOS INVISIBLES
Especialidad virar trajes caballeros. Cóndor 1158.

FERNANDO POCOGNOLI
Masaje, gimnasia médica. Atiende a domicilio. Consultas: 2 a 4. Rosas 1267.
3627-15-h

MASAJE SUECO
Gimnasia médica, enfermedades articulares, musculares, parálisis, reumatismo, neuralgia, estitiquez, obesidad, mala circulación, etc. Tratamiento científico, desviación espina dorsal. Sólo a señoras y niños.— **Hanna Widen**, titulada en Estocolmo. Claras 46. Consultas: 1 a 3.

INSTITUTO DE BELLEZA
ELVA S. DE TAGLE
Vello. Tratamiento Bizzarnini, extráelo radicalmente, doy prueba.— Agustinas 1620.

ANTIGUA TINTORERIA FRANCESA
Agustín Chancogne.— Se tiñe y se limpia toda clase de ropa en negro y colores. No tiene sucursales. Moneda 2202.

La Flor de Cabañas
CIGARRILLOS
HABANOS EXTRAFINOS
10-h

Cómpranse sacos usados y recortes de lana y algodón en

FABRICA DE PAÑOS

POBLACION LOURDES

11-

SOCIABILIDAD OBRERA

Congreso Gráfico Nacional. — De la reseña publicada en los diarios de la capital de la última junta general ordinaria celebrada por la Sociedad Unión de los Tipógrafos, hemos tomado nota que la Comisión Pro-Congreso Gráfico Nacional, dió por terminada su labor, entregando a la vez, todo el trabajo, programa y reglamento que se le encomendó, y que sólo tenía por objeto preparar la forma cómo se efectuaría este Congreso que, junto con esta institución, auspician las sociedades congéneres de Valparaíso.

Del extracto del acta que nos referimos se desprende que dicha junta, con muy buen acuerdo, facultó al directorio para que lleve adelante este importante asunto, y a la vez nombre la comisión que tendrá a su cargo la realización de tan bella idea, como es el Congreso de obreros gráficos, en el cual tomarán parte los compañeros de las principales ciudades del país, desde donde hay conocimiento que existe verdadero entusiasmo por concurrir, dados los temas que se dilucidarán y conocida la situación penosa en que se encuentra este gremio en toda la República.

¿No es verdad que su situación es bastante aflictiva? ¿No es verdad que si los propios obreros no se penetran de lo necesario que es, en éste y en todos los casos unirse y estudiar sus necesidades, ningún industrial les dirá que es justo que obtengan un pequeño aumento en sus reducidos haberes semanales? ¿No es verdad que el clamoreo es ya general respecto a solicitar una tarifa que esté en relación con la vida actual y que para la mayoría es bien difícil sobrellevarla tanto aquí como en las provincias?

El cuerpo directivo de esta prestigiosa institución gremial, probablemente se reuna pronto para dar cumplimiento al mandato de la junta del 28 de Julio y no dudamos un instante que ha de poner todo el empeño por salir victorioso en tan interesante misión.

Como es de suponer, los beneficios que reporte la celebración de este Congreso alcanzará a todos los operarios de imprenta. ¿Por qué dudar de que de él nazca la futura Federación de Obreros de Imprenta que como madre cariñosa, vele por la situación de sus federados de norte a sur del país?

Por eso es necesario que todos los que trabajamos en el arte del inmortal Gutenberg estemos pendientes del llamado que nos hará la Unión de los Tipógrafos que desde hace mucho tiempo trabaja incesantemente por el mejoramiento de los que profesamos el arte de la imprenta, el cuarto poder del Estado!... y que al lanzarse en tan importante empresa va tras de mejores días para la colectividad.

Como medida principal, habrá que reunir fondos para afrontar los gastos que origine la realización del Congreso. Ya en Valparaíso lo han comprendido así. El comité organizado con este objeto en el vecino puerto, ha efectuado su primera velada de beneficio, a la que acudieron todos los gráficos con sus familias, dando espléndidos resultados. Y según "Valparaíso Gráfico", publicación mensual que sostienen los colegas de ese puerto, esta fiesta no será la única: realizarán otras hasta reunir la suma necesaria para costearles la estada de los delegados al Primer Congreso Gráfico Nacional.

Así tendrá que hacerlo el directorio de la Unión de los Tipógrafos con la comisión que nombre. Debemos organizar veladas a fin de reunir el dinero suficiente para llevar a la realidad este Congreso, donde, como hemos dicho, se debatirán problemas de interés, muchos de los cuales ya debieran haber sido remediados por las autoridades, tanto administrativas como municipales, y muy principalmente por los industriales, si es verdad que estiman a los obreros de imprenta, ya que son el músculo de la riqueza que día a día van acumulando.

Congreso Social Obrero. — Este Congreso está citado a junta general de delegados para el Domingo 11 del presente a las 2.30 P. M.

Se encarece la asistencia, especialmente a los señores delegados que propusieron la celebración de sesiones los días Domingo, pues en caso contrario se volverá a sesionar los días Miércoles, según acuerdo tomado por los señores delegados asistentes el Domingo último.

Artesanos La Unión.—Las comisiones de sanidad y funerales de esta institución están citadas para el Lunes próximo a las 8 y media P. M.

Centro Internacional Obrero de Solidaridad Latino-Americana. —Por acuerdo de última hora, queda suspendida la velada que iba a efectuarse el 10 del presente en el salón de la Sociedad La Universal, Prat 1242.

Sociedad de Artesanos La Unión. —Riquelme 859.— Como está anunciado, el Domingo 17 se efectuará una interesante matinée y baile a beneficio de la Escuela.

Unión Gremial de Caldereros.—De orden del presidente, cito a reunión general ordinaria para el Sábado 10 del presente, a las 2.30 P. M. en el salón del Centro Obrero, Grajales 2730.

Sociedad de Talladores y Escultores en Madera.— Se avisa a los consocios y adherentes al banquete que se llevará a efecto la celebración de nuestro primer aniversario, el Domingo 11 de Agosto, pueden pasar a retirar sus tarjetas en el local de la sociedad, Richard número 1018.

Sociedad Comerciantes del Mercado Central.— El Domingo próximo, a las 5 P. M., habrá repartición de diplomas a los socios nuevos.

Este importante acto social será solemnizado por un interesante programa literario-musical, confeccionado por la comisión de fiestas.

Federación Instructiva Obrera .— Hoy a las 9 P. M. baile familiar como de costumbre.

Mañana matinée de 4 a 7. Por la noche a las 9 P. M.

Citamos a sesión de directorio para el Lunes 12 del presente en el local social, Bulnes 157. (altos).

Cetro Artístico Juan Jaurés.—Cítase a los miembros que componen la comisión de fiesta señores Luis Silva, José Basile y Juan Brown. También a los señores Luis Silva, (autor del proyecto), Ernesto Contreras, Carlos Laffert, Manuel Quintas y José Basile. Ambas comisiones deberán reunirse en casa del señor Carlos Laffert, el Domingo 11 del presente, a las 10 1|2 A. M.

Sociedad Santiago.— Cítase a junta general ordinaria para el Domingo 11, a las 10 A. M.

Al gremio gráfico.— Un grupo de obreros de imprenta invita a una importante reunión que tendrá lugar el Domingo 11 de Agosto a las 9 y media A. M., en el local de la Sociedad Unión de los Tipógrafos, Eleuterio Ramírez entre Nataniel y Lord Cochrane.

Se tratará del mejoramiento de la situación del gremio.

Sociedad S. M. Figueroa Alcorta. —Cítase a junta ordinaria para mañana a las 10.30 A. M. con espera hasta las 11.

Tabla: Lectura del balance semestral, renuncia del tesorero, elección de un director, completar las comisiones y varios otros asuntos urgentes.

Centro de Alumnos y ex-Alumnos de la Escuela Nocturna Fermín Vivaceta.— Se avisa a todos los socios que están en las clases instructivas de baile y a los que deseen inscribirse que el Domingo 11 se efectuará la 2.a clase de 1 a 3 y después de esta hora se proseguirá una gran matinée a beneficio de la Escuela.

Próximamente se efectuará una excursión a Pudahuel. Pronto daremos a conocer el lugar y hora de partida.

Federación Femenina de Chile .— Cítase al cuerpo directivo a sesión para el Domingo 11 a las 2 1|2 de la tarde.

Carpinteros y Ebanistas Fermín Vivaceta.— El directorio de esta Sociedad está citado a sesión para mañana Domingo a las 10 A. M.

S. M. Legión Reservistas de Chile. — Esta institución celebrará la inauguración de su nuevo local social mañana Domingo a las 4 P. M. con el siguiente programa:

Pieza por la orquesta; Discurso por el secretario; Monólogo por el señor M. Tapia; Poesía por la señorita Jara; Solo de guitarra por el señor Tapia; Monólogo por el señor E. Jara; Romanza por el señor G. T.; Solo de guitarra por el señor Tapia.

Se terminará esta fiesa con un baile social dirigido por el directorio.

Local: Pasaje Lima 1018, entre Carmen y Lira.

Sociedad Defensores de Chile en 1879.— Esta institución está citada para mañana Domingo a las 2 P. M. en el local social, Loreto 35, esquina Bellavista.

Unión Gremial de Lecheros.—Para hoy a las 8 P. M. está citada a junta general esta institución.

Unión y Protección de Estucadores.— Esta institución está citada a junta general para mañana Domingo de 2 a 3 de la tarde.

Hojalateros y Gasfiters. — Para mañana Domingo a las 9 A. M. está citada a junta general esta institución.

Sociedad de Pintores Miguel Angel.— Esta institución está citada para el Domingo 11 del presente a las 10 de la mañana a junta general para resolver varios asuntos importantes.

Sociedad Unión de Talabarteros. —En conformidad a los estatutos, se ha citado a junta general ordinaria para el Domingo 11 del presente a las 9 y media A. M. en Aldunate 974.

Por ser tercera citación, se celebrará sesión con el número que asista.

Sociedad Unión de Zapateros. — Con todo entusiasmo trabaja la comisión en pro del beneficio del señor Alvarez. Se recomienda a las personas que tienen entradas, activen su venta y den cuenta de ellas en los días de sesiones.

A los operarios de Santiago se les cita para hoy Sábado a las 7 de la noche para discutir el pliego de condiciones que se presentará al industrial.

CENTROS FILARMONICOS

Academia de Baile Luis Acevedo. —Hoy Sábado a las 9 1|2 P. M. habrá una soiree que la Academia ofrece a las familias de Recoleta. El programa es escogido y con números de declamación, danzas escogidas, zapateo americano, etc.

Mañana Domingo a las 4 1|2 comenzará la matinée que la Academia ofrece a las familias que no pueden concurrir en la noche.

A las 9 1|2 P. M. gran tertulia como de costumbre.

Academia de Baile La Santiago.— Hoy a las 9 P. M. se llevará a efecto un baile social, el cual será sometido a un variado carnet de danzas.

El Jueves 15, con motivo de ser día festivo, habrá matinée.

Centro Moisés Castillo. — Este Centro llevará a cabo hoy Sábado a las 9 P. M. una velada literario-musical con un escogido programa a cargo del cuadro artístico Vicuña Mackenna.

Centro Instructivo Benjamín Franklin.—Se ha citado al cuadro de ejecutantes de la Estudiantina para hoy Sábado a las 8 P. M., paar amenizar la velada de la Escuela Nocturna Benjamín Franklin, López esquina de Prieto.

Centro Académico de Baile 1.o de Mayo.— Hoy Sábado habrá un baile tertulia en honor de las señoritas asistentes.

Hoy Sábado se exhiben los premios de la rifa que se efectuará el Domingo en la matinée.

Local social: Nataniel 371.

Sociedad La Democracia. — Hoy Sábado a las 9 P. M. se llevará a efecto en esta Academia un baile tertulia con un variado carnet de danzas.

Club Palestina.—Hoy Sábado, en su salón, Esmeralda 732, altos, habrá baile social a las 9 P. M. en honor de las Sociedades amigas.

El Domingo, matinée a las 4 y media P. M. en honor de las señoritas socias y aspirantes a socios.

Centro Familiar La Alegría.—Hoy Sábado 10 a las 9 1|4 P. M., se llevará a efecto la velada literario-musical a beneficio de los fondos sociales con un interesante programa. El baile será amenizado por una excelente estudiantina y dirigido por los profesores de esta institución, señores Gumercindo Arce y Segundo López.

La velada se efectuará aunque llueva.

El Gran REMEDIO UNIVERSAL

Nitro Ozona, Lowe-Weisslog, el único comprobado por medio de la radiografía que cura la tuberculosis (tisis). Pruebas a la vista. Afamado desde 1887. Cura radicalmente: cáncer, gangrena, sífilis, enfermedades hígado, riñones, del estómago, pulmones, bronquitis, faringitis, asma, ipertrofia, diabetes, albuminuria, reumatismo, hidropesía, obesidad, raquitismo, epilepsia, apoplegía, anemia, catarro intestinal, disentería, apendicitis, peritonitis, almorranas, fístulas, furunculosis, heridas, úlceras, tumores, contusiones, quemaduras, picaduras venenosas, enfermedades piel, sangre, enfermedades secretas. Prodigioso en aneurisma, en enfermedades del corazón, cerebro, vista, espina dorsal, etc. Viruela, peste negra, hemorrágica, peste bubónica, tifus, pestes y fiebres en general, son vencidas a las pocas horas con repetidos lavados intestinales y tomas. Igual tratamiento para demás enfermedades. Catecismo Nitro-Ozona, consúltelo todo enfermo, sea cual fuere el mal, encontrará el medio seguro de sanar radicalmente. Remítolo gratis quien lo pida.

LUIS LOWE,

Casilla 832.— Claras 149.— Santiago.— Droguería Daube y Boticas principales

Champaña importado

Licores finos

El mejor vino de Chile es el

SANTA ELENA

Pídalo a

Alfredo Blanchard

BANDERA 176

Reparto rápido

Té Cruz Azul

Champaña nacional

VENTA
— DE —
ALHAJAS

Nuestra casa ofrece al público los precios más bajos y la más completa garantía.

HAY: Anillos, Rositas y Prendedores con brillantes y piedras preciosas desde $ 50. Collares de perlas finas desde $ 100. Relojes oro para señoras desde $ 25; ídem para hombres, desde $ 55.

Cadenas 14 y 18 ktes. por el valor de la chafalonía.

LA EQUITATIVA

DELICIAS 851 AL 857, Entre Estado y San Antonio

y-10-h

TRIBUNALES

CORTE SUPREMA

Movimiento habido en 9 de Agosto de 1918

TRIBUNA PLENO

1 Contra Andrade, en acuerdo. Las demás no vistas.

Fallada en cuenta:

Recurso de queja de Federico Sanfeliú, sin lugar.

CORTE DE APELACIONES

Primera sala.— Borgoño con Borgoño, revocada; 2 Fuente con González, revocada; 3 Palazuelos con Williamson, mal anunciada; 4 Amuzgia con Anth, suspendida; 5 Laurel con Arias, en trámite; 6 Dávila con Ormazábal, sin lugar, casación; 7 Mascaró con Compañía Seguros La Sud Americana, alegato pendiente; 9 Hermin con Muñoz, mal anunciada. Fallada de acuerdo con Bloom su sucesión con Fisco.

Alegaron: en la 1.a, don Pedro Vergara con don Osvaldo Hevia; en la 2.a, don Pedro Velasco con don Abel Célis; en la 6.a, don Juan J. Ortúzar contra el recurso; en la 7.a y 8.a, don Eduardo Grez Padilla con don Anselmo Hevia R.

Segunda sala.— 1 A. Leiva con L. Cataldo, sin estado; 2 B. Montero con A. Oyarzún, en acuerdo; 3 A. Amengual con Elgueta, no vistas; 4 C. Cabrera con Ferrocarriles del Estado, suspendida; 5 L. Romero de L. con Ferrocarriles del Estado, suspendida; 6 Ferrocarriles del Estado con Francisco Uniaga, alegato pendiente; 18, Caja de Crédito Hipotecario con O. Silva, en trámite. No vistas las demás. Fallada de acuerdo: Manuel M. Fernández con el Fisco, confirmada con declaración:

Alegaron: en la 2.a, don Juan E. Montero con don Washington Bannen; en la 5.a, don Agustín Correa B. con don Osvaldo Vial.

Tercera sala.— Acuerdo después de concluídos los alegatos. 1, Ortega con Fisco; 2 Delpiano con Municipalidad de Colina, confirmada; 3 Casa María con Santiago, confirmada; 4 Cueto con Donoso, confirmada; 5 Compañía Maderera Malvoa con Ferrocarriles del Estado, pendiente. Fallada de acuerdo: del Solar con Resznoski; Urrejola y otro con Fisco, anulada.

Alegaron: en la 1.a, don Enrique Resaetti con Bernardo Solar; en la 2.a, don Francisco Madrid con Guillermo Rossell; en la 3.a, don Domingo Silva, por la confirmatoria; en la 4.a, don Arturo Ramírez, confirmando; en la 5.a, don Martín Figueroa con don Ramón Luis Henríquez.

Cuarta sala. —1 Contra Enrique Visniase M., fallada; 2 Contra Arturo Reyes, fallada; 3 Vicente y A. Guzmán, fallada. No vistas las demás.

Fallada de acuerdo: Curpbley M. R. J. con Viñez Luis E., revoc. y confirmada. Acuerdo: concluídos los alegatos contra Guillermo Silva Muñoz. Alegaron: José Miguel Pizarro con don Belfor Fernández. Alegó don Román Leiva C., revocada.

Ingreso Civil.—Secretaría Fabres

Tesorero Fiscal de Carrizal Bajo con Ricardo García Castro, cobro de pesos, Freirina; Germán Correa con Municipalidad de Coinco, inclusión municipal, Rengo; Alejandro Rodríguez con Alfredo Kraus, ejecución, Curicó.

Ingreso Criminal

Contra C. Zelada, leche mala, primer Juzgado de Santiago; Contra C. Saavedra, leche mala, primer Juzgado de Santiago; Contra E. Poblete, leche mala, primer Juzgado de Santiago; Contra M. Ponce, leche mala, primer Juzgado de Santiago; Contra E. Becuet, leche mala, primer Juzgado de Santiago; Contra C. Contreras, leche mala, primer Juzgado de Santiago; Contra G. Fonsea, grasa mala, primer Juzgado de Santiago; Contra J. Díaz, ley alcoholes, primer Juzgado de Santiago; Contra F. Bobadilla, primer Juzgado de Santiago; Contra C. Alvarado, primer Juzgado de Santiago; Contra J. S. Martín, primer Juzgado de Santiago; Contra R. Alarcón, primer Juzgado de Santiago; Contra M. Barrera, primer Juzgado de Santiago; Contra V. Palacios, primer Juzgado de Santiago; Contra Manuel Oliva R. itento de robo, primer Juzgado de Santiago; Contra Pedro Pérez Berríos, por lesiones, primer Juzgado de Santiago; Contra Pedro Moreno y otro, por robo, primer Juzgado de Santiago; Contra Toribio Kunnez, por doble matrimonio; tercer Juzgado de Santiago; Marcelino González Valenzuela con Guillermo Crisóstomo, prisión arbitraria, Rengo; José Ramón Valencia, ley elecciones, Rengo; Nicolás Stons, por estafa, 4.o Juzgado.

Ingreso Criminal.—Secretaría Alcalde

Fuga del reo Roberto Cortés, tercer Juzgado; José Sepúlveda, por atropello, tercer Juzgado; Alberto Santander, por robo, tercer Juzgado; Hurto una guagua a Pedro Santibáñez, tercer Juzgado; María Pérez, infracción de alcohol, segundo Juzgado; Francisco García, infracción de alcohol, segundo Juzgado; Juan Reyes, infracción de alcohol, segundo Juzgado; José Canessa, infracción de alcohol, segundo Juzgado; Isidoro Villalta, infracción de alcohol, segundo Juzgado; Heriberto Martínez, por lesiones, Peumo; Raul Marchant con Crisóstomo Guillermo, Rengo; Nicolás Cerda, por robo, San Bernardo; Desaparición José Chávez, San Bernardo; Diógenes León, San Bernardo; Muerto Segundo Bustamante, San Bernardo; Suicidio de Jorge Ruiz, San Bernardo; Manuel Ulloa y otro, por lesiones, San Bernardo.

Ingreso Civil

Gerónimo Vaccaro, recurso de queja, primera instancia; Antonio Fernández con Manuel Fernández, 2.o Juzgado; José Arrieta con Vicente Alcérreca, 2.o Juzgado.

Solo para señoras y señoritas

Nuevo gran surtido de

Calzado Colle

No olvide Ud. que el incomparable calzado "Colle" es el mejor del mundo y lo vende baratísimo "extraordinariamente barato", la gran Corsetería y Zapatería "La Flor del Día", San Antonio 98, esq. de Moneda.

CORSES

Nuevos y muy lindos corsés de inimitables formas, muy cómodos, muy durables y muy relativamente baratos, pídalos Ud. en la gran Corsetería y Zapatería "La Flor del Día", San Antonio esq. de Moneda. Casilla 3082. y-12-h

Informaciones Comerciales, Industriales y Agrícolas

SANTIAGO AGOSTO 9 de 1918

CAMBIO

El Banco de Chile ha fijado ayer los siguientes cambios:

d/v	Londres	Paris
90	16 13/16 1 £ $ 14.27.51	1,89 1/4 1 fr. $ 0.52.70
60	16 3/4 1 £ $ 14.32.84	1.89 1/4 1 fr. $ 0.52.84
30	16 11/16 1 £ $ 14.38.20	1.88 1/2 1 fr. $ 0.53.05
3	16 5/8 1 £ $ 14.43.61	1.87 3/4 1 fr. $ 0.53.26

N. York—1 dólar $ 3,03 1/2
1 Nac. Arg. $ 1.36 1/2

d/v	Italia	España
90		1.19 1/4
3		1.17 3/4

El Banco Español de Chile fijó ayer los siguientes cambios sobre las plazas que se indican:

Plazas	90 d/v	v
Londres...	16 13/16	16 5/8
Paris.......	189 1/4	187
Madrid.....	122	120 1/4
New York		3,03 1/4

Una peseta al cambio de 122 vale $ 0.81.96 y al cambio de 120 1/4 vale $ 0.83.16

LO QUE VALE EL PESO ORO DE 18 PENIQUES

Al cambio bancario de 16 13|16, un peso oro de 18 d. vale $ 1.07.06, moneda corriente.

Como el recargo comercial es de 42.80 por ciento, hay una diferencia con su valor efectivo de 35.74 por ciento.

REVISTA BURSATIL

Acciones de Bancos, Sociedades mineras, Salitreras, Ganaderas y Agrícolas, Petrolíferas, Industriales, Cías. de Seguros, Bonos, Valor de Metales, Ferias, Matadero, etc.

SITUACION GENERAL DEL MERCADO

Hubo muy reducido movimiento de acciones y bastante en bonos.

Tendencia

El mercado de acciones estuvo sumamente revuelto, especialmente en algunos valores de especulación, que experimentaron grandes fluctuaciones terminando el movimiento del día con manifiesta firmeza.

Acciones que subieron

Bancos.—Italiano, de 4 3|4 a 5.

Mineras.—Caylloma, de 6 1|4 a 6 1|2.

San Bartolo, de 9 a 10.

Salitreras.—Antofagasta, de 124 1|4 a 125 1|2.

Loa, de 37 a 37 1|2; Lastenia, de 19 a 19 5|8.

Industriales.—Tabacos, de 54 a 54 y medio.

Acciones que bajaron

Bancos.—Español, de 150 a 149.

Mineras.—Oruro, de 19 3|8 a 19 1|4; Curanilahue, de 173 a 172; Máfil, de 112 a 110.

TRANSACCIONES, OFERTAS Y DEMANDAS

Bancos

Chile.—Ofrecieron vender 20 a 205.

Nacional.—Después de venderse 100 a 46 1|2 y 50 a 46 1|4, quedó demanda a 46 1|4 y vendedor a 46 1|2.

Español.—Ofrecieron vender 100 a 149 y pidieron 20 a 147.

Santiago.—Hubo interesado en vender 100 a 130 1|2 y pidieron a 129 1|2.

Popular.—Comprador por 50 a 115.

Francés.—Propusieron vender 100 a 41.

Italiano.—Venta de 500 a 5 y comprador así.

Sociedades Mineras

Llallagua.—En la segunda rueda ofrecieron vender a 275.

Caylloma.—Colocaron en Valparaíso a 6 1|2, quedando comprador así.

Vacas.—Solicitaron comprar 400 a 4.

Oruro.—Propusieron vender 200 a 19 1|4.

Opioca.—Hubo demanda por 50 acciones a 87.

Curanilahue.—Vendieron 10 a 171, quedando oferta de venta de 100 a 172.

Totoral.—Hubo una operación de 100 a 8, y quedó comprador así.

Máfil.—Propusieron vender 100 a 110.

San Bartolo.—Operación de 27 a 8, 473 a 10, 17 a 9; quedó demanda a 10.

Monte Blanco.—Pidieron 500 a 2 3|4.

San José de Oruro.—Ofertas de venta a 2 3|4.

Sociedades Salitreras

Antofagasta.— Ventas de 100 a 125 1|2 y comprador así.

Loa.—Solicitaron comprar 100 a 37 1|4.

Lastenia.—Vendieron en Valparaíso a 19 5|8.

Sociedades Ganaderas

Fuego.—Vendieron 10 a 79 1|2 y 100 a 78 1|2, quedando vendedor a 79.

Sociedades Industriales

Gas.—Ventas de 118 a 107.

Austral.—Colocaron 300 a 0.75 3|4.

Laboratorio Chile.— Propusieron vender 200 a 92.

Tattersall.—Hubo operación de 100 a 134 y 10 a 134 1|2, quedando comprador a 133 1|2.

Viña.—Hubo transacción en Valparaíso a 89 1|2.

Telégrafo Comercial.— Vendieron 136 a 36 1|4 y 100 a 36 1|2, quedando compradores por 200 a 36 1|2.

Tabacos.—Solicitaron comprar a 54 1|2 y ofrecieron vender a 55.

Malvoa.—Vendedor por 100 acciones a 15 1|2.

Vapores.—Pidieron 10 a 215.

El Globo.—Hubo interesados en vender 100 a 74.

Compañías de Seguros

La Germania.—Quedó vendedor por 50 a 36 1|2.

La Araucana.—Ofrecieron vender 100 a 36 1|2.

La Chilena Consolidada.—Pidieron 100 a 50.

La Unión Nacional.—Demanda por 100 a 60.

La Americana.—Propusieron vender 20 a 230.

Bonos

Caja 8 o|o con 1 o|o.—Después de venderse 300,600 a 100 1|8, quedó oferta de venta así y comprador a 100.

Caja 8 o|o.—Colocaron 100 a 100.

Caja 7 o|o con 1 o.o—Hubo ventas de 2,000 a 95 y 1,000 a 94 5|8.

Caja 7 o|o—Vendieron 1,000 a 95.

Hipotecario 8 o|o con 1 o|o.—Ventas de 18,000 a 100 3|4 y 67,000 a 100 5|8, quedando demanda a este precio.

Hipotecario 7 o|o.—Vendieron 2,000, año 1911 a 97.

Garantizador 8 o|o con 1 o|o.—Hubo operaciones de 4,000 a 75 y 1,500 a 92.

Municipalidad, Privilegiados de Diciembre.—Ofrecieron vender 5,000 a 93.

RUEDA DE LA BOLSA DE CORREDORES DE VALPARAISO

Primera rueda

Telegrama oficial de la Bolsa de Corredores de Valparaíso recibido hoy en esta Bolsa de Comercio a las 11.44 A. M.

10 Banco de Chile, 205.

Oro

Vendedor, 43.
Comprador, 42.80.

Letras

Vendedor, 16 7|8.
Comprador, 16 29|32.

Segunda rueda

Telegrama oficial de la Bolsa de Corredores de Valparaíso recibido hoy en esta Bolsa de Comercio, a las 3.7 P. M.

100 Llallagua, 273.
3000 Caja 8 o|o, 100 1|8.
200 Caylloma, 6 1|2.
800 Viñas, 89 1|2.
700 Viñas, 89 1|4.
1200 Lastenia, 19 1|2.
300 Lastenia, 19 5|8.
30 Caylloma, P. S. 5 1|2.
25 Antofagasta P. S., 124 1|2.

Oro

Vendedor, 43.
Comprador, 42.80.

Letras

Vendedor, 16 27|32.
Comprador, 16 7|8.

ACCIONES Y BONOS

COTIZACIONES DE ULTIMA HORA

ACCIONES DE BANCOS

	Valor pagado	Precio actual
Banco de Chile	$ 100	$ 205
Banco Español de Chile	100	149
Banco Nacional	20	46½
Banco Santiago	100	130
Banco Popular	100	118
Banco Unión Comercial	20	8¼
Bco. Hipot. de Chile	200	532
Banco Chileno Garantizador de Valores	100	56
Banco Francés		40½
Banco Italiano	20	5
Banco Curicó		128

SOCIEDADES GANADERAS

	Valor pagado	Precio actual
Tierra del Fuego	£ 1	79
Chile Argentina	1	10
Nuble y Rupanco	$ 20	59
Gente Grande	£ 1	73
Laguna Blanca	1	80
Agrícola de Vallenar	$ 20	
Aysen	£ 1	50

SOCIEDADES MINERAS

	Valor pagado	Precio actual
Llallagua	£ 1	275
Opioca	1	87½
Totoral	$ 10	8
Gatico	£ 1	15
Oruro	$ 20	19¼
Curanilahue	100	172
Lota y Coronel	£ 10	6.0
Monte Blanco	" 1	2¾
Colquiri	$ 5	3
S. José de Oruro serie A.	£ 1	2½
S. José de Oruro, serie B.	1	1
Caylloma	sh 5	6½
Las Vacas	$ 50	4
Pintados	33	4½
Victoria de Lebu	10	8¼
San Bartolo	20	10
Antequera	£ 1	0.95
Poderosa de Collahuasi	5	50
Carbonífera Máfil	$ " 50	110
Disputada	$ 25	11
Domeyko	$ 5	6¼

SOCIEDADES SALITRERAS

	Valor pagado	Precio actual
Antofagasta	$ 25	125½
Loa	£ 5	37½
El Boquete	5	30
Agua Santa	5	250
Lastenia	1	19⅝
La Unión	$ 20	6
Castilla	20	10
Perseverancia	20	15

SOCIEDADES INDUSTRIALES

	Valor pagado	Precio actual
Cons. de Gas de Santiago	$ 60	107
Gas de Valparaíso	50	53
Soc. Austral de Maderas	£ 1	¾
Laboratorio Chile	$ 25	90
Electricidad Industrial	50	103
Ref. Az. de V. del Mar	£ 1	89½
Azucarera de Penco	1	12¼
Gas Acetileno	$ 50	10
Fábrica de Tejidos	100	250
Maderas Malvoa	20	15
Chilena de Tabacos	20	54½
Cervecerías Unidas	100	320
Buques y Maderas	50	40
Molinera El Globo	100	73
Cemento El Melón	£ 1	85
Fábricas Unidas Cáceres	$ 100	75
Transportes Unidos		45
Mercado de la Vega	100	100
Manufacturera de Tejidos		115
Feria Izquierdo	100	80
American Shoe Factory	100	120

COMPAÑIAS DE SEGUROS

	Valor pagado	Precio actual
La Germania	$ 25	36½
La Nacional	25	625
La America	25	62
La Americana	100	220
La Comercial	60	124
La Española	10	220
La Unión Chilena	50	575
La Italia	100	220
La Internacional	25	100
La Central	25	43
La Francesa	60	150
La Nueva España	75	105
La Alemana	75	200
La Chilena Consolidada	25	55
La Alianza Chilena	25	50
La Franco Chilena	20	38
La Santiago	50	215
La Mapocho	60	120
La Araucania	20	36¼
La Iberia	62½	60
La Unión Nacional	60	60
La Industrial	25	30

SOCIEDADES PETROLIFERAS

	Valor pagado	Precio actual
Petróleos del Pacífico	10	0.70
Sud-Americ. de Petróleos	4	0.20
Pacífico Liberadas		2
Patagonia Consolidada		0.60

SOCIEDADES DIVERSAS

	Valor pagado	Precio actual
Bolsa de Comercio	1,250	63.000
Club Hípico	500	8.000
Hipódromo Chile	500	1,000
C. S. A. de Vapores	25	214
F.C. L. San Bernardo	100	119
Telégrafo Comercial	25	36¼
Telégrafo Nacional	20	10
Tattersall	100	134

BONOS

Caja 6-1 (30 ab. y 31 oct.)	98
Caja 6-2 (30 en. y 31 oct.)	92
Caja 7-1 (30 en. y 31 ju.)	94 7|8
Caja 7-2 (30 en. y 31 ju.)	95
Caja 8-1 (30 ju. y 31 dic.)	100 1|8
Caja 8-2 (30 ju. y 31 dic.)	101
Garant. 6 (30 ju. y 31 dic.)	75 7|8
Garant. 7 (30 ju. y 31 dic.)	74 1|4
Garant. 8 (30 ju. y 31 dic.)	75
Hip. 7-2 (31 ma. 30 sep.)	97
Hip. 8-2 (31 ma. 31 sep.)	100 5|8
Hip. 8-1 (31 ma. y 31 sept.)	100 5|8
Hip. V. 8-1 (30 ju. y 31 dic.)	91 1|2
Municipalid. 8 (Privileg. abr.)	92 3|4
Municipalid. (Privileg.)	91
Caja £ 5, o|o	88 3|4
Municipalid (Privileg.)	92 1|2

COTIZACIONES DE ESTAÑO

El cablegrama de Londres recibido por la Bolsa no anunció variación en los precios, quedando en consecuencia a 387 libras esterlinas al contado y 388 a plazo.

PRECIOS DE METALES

Cablegrama de Londres sobre el precio de los siguientes metales recibido hoy en esta Bolsa de Comercio, a las 10.55 A. M.:

Estaño, 387 libras esterlinas al contado.

388 libras a plazo.

BOLSA DE PRODUCTOS

SANTIAGO

Operaciones efectuadas en la rueda de hoy

Todos los precios son por quintal métrico, con saco, salvo estipulación contraria:

Ofertas y demandas

Trigo candeal.—Vendedor corriente a $ 25 en Santiago.

Cebada.—Vendedor forrajera nueva a $ 16 en Las Cabras y forrajera vieja a $ 15, en Parronal.

Frejoles.—Caballeros, comprador a $ 45 y vendedor a $ 48, Teno al norte.

Burritos, comprador a $ 36.50 y vendedor a $ 38.

Pallares, comprador a $ 50 en estaciones.

Triguitos, vendedor a $ 52 en Santiago.

Almidones, vendedor a $ 40 en Molina.

Garbanzos.—Comprador garbanzos grandes a $ 48.

Comprador garbanzos chicos a $ 36.

Harina.—Comprador harina Purísima y San Pedro, a $ 22.75 para entrega en Septiembre.

Vendedor harina Purísima a $ 23, para entrega inmediata.

Papas.— Comprador amarillas a $ 19, en línea de Rancagua.

Transacciones registradas

Trigo blanco.—400 sacos de trigo de General Cruz a $ 32 sin saco, en Providencia.

400 sacos del centro a $ 31.50, sin saco en Rancagua.

Harina.—3.000 quintales de 46 kilos de harina marca Tigre a $ 23.30 en carros Valparaíso.

Trigo candeal.—100 sacos de trigo candeal a $ 24.50 en Chimbarongo.

Trébol.—40 sacos de trébol rosado a $ 173.91 en Marruecos.

Papas.—500 sacos de papas amarillas a $ 19.50 en Curicó.

Transacciones en rueda

Papas.—100 sacos de papas amarillas a $ 20 en Santiago.

Trigo blanco del centro

Precio oficial $ 32 los cien kilos, sin saco, en Providencia.

El Secretario.

FERIA DEL MATADERO

Placer 960. — Estación San Diego

Remates los Martes y Jueves, a las 2 P. M.

Transacciones al peso en las Ferias del 6 y 8 de Agosto de 1918:

3 bueyes, con 2,185 kilos, a 0.79 3|4.
3 con 2,205, a 0.77 3|4.
8 con 4,590, a 0.76 3|4.
5 con 3,050, a 0.76.
3 con 1,590, a 0.75.
3 con 1,970, a 0.74 1|2.
7 con 3,900, a 0.74 1|4.
5 con 2,930, a 0.73 1|2.
6 con 3,460, a 0.68.
3 con 1,430, a 0.63 1|2.
3 novillos, con 1,720, a 0.81 1|4.
4 con 2,245, a 0.80.
10 con 4,400, a 0.75 1|4.
20 con 8,600, a 0.74 1|2.
20 con 8,810, a 0.74.
10 con 4,300, a 0.74.
10, con 4,255, a 0.73 1|2.
10 con 4,210, a 0.72 1|4.
10, con 3,900, a 0.72 1|4.
3 vacas, con 1,530, a 0.77 1|4.
4 torunos, con 2,165, a 0.71.
1 con 560, a 0.54 1|2.

MATADERO PUBLICO

Agosto 10 de 1918

Encierra para hoy:

	Vacunos	Ovejunos	Cerdos
Entrados	335	705	257
En vara	80		
Suma	415	705	257
Retirados vivos			
Total beneficiados	415	705	257

Terneros —49

Agosto 9 de 1918

Precios de las carnes de ayer

					kilo
Carne buey	1.ª	clase	$ 1.20	a	1.22
Id.	2.ª	"	1.12		1.1
Id.	3.ª	"	70		1.10
Carne novillo	1.ª	clase	1.18		1.20
Id	2.ª	"	1.10		1.1
Id	3.ª	"	70		1.05
Carne vaca	1.ª	clase	1.20		1.22
Id.	2.ª	"	1.12		1.18
Id.	3.ª	"	70		1.10
Carne cordero	1.ª	clase			1.70
Id.	2.ª	"	1.40		1.60
Id.	3.ª	"	70		1.30
Carne oveja	1.a	clase			1.40
Id	2.a	"	1.00		1.30
Id	3.a	"	60		90
Carne cabro	1.a	clase			1.20
Id.	2.a	"	90		1.10
Id.	3.a	"	40		80
Carne cerdo	1.ª	clase			1.20
Id.	2.ª	"	1.00		1.10
Id.	3.ª	"	80		90
Grasa en rama			80		1.00
Sebo de ovejuno					60
Cuero de vacuno, macho			95		1.00
Id id id hembra			1.10		1.15
Id id id ovejuno docena			40		60

"MY LORD"

CIGARRILLOS

HECHOS CON TABACO MARILAND

10-h

LAS

Lamparillas G-E Edison

SE RECOMIENDAN POR SI SOLAS

De venta en todos los almacenes Eléctricos y en la

International Machinery Company

Morandé 530 - Casilla 107 D. - Teléfonos 1191 y 1193

EL DEPARTAMENTO DE AVISOS
TELEFONO 3113
Atiende de 9 de la mañana a 10 de la noche.

AVISOS ECONOMICOS

Descuentos: De 5 a 10 publicaciones seguidas, 5% — De 11 a 20, 10% — De 21 a 30, 15%

TARIFA
AVISOS ECONOMICOS
Cada palabra (mínimum 6 palabras por aviso). . . $ 0.05

Bombas

1.a COMPAÑIA DE BOMBEROS.— Bomba Santiago.— "Deber y Constancia".— Cito a la Compañía a Academia general para el Domingo 11 del presente, a las 7.45 A. M. Punto de reunión: el cuartel.— El ayudante.

2.a COMPAÑIA DE BOMBEROS "Esmeralda".—Cito a los voluntarios a sesión extraordinaria para el Sábado 10 a las 9.30 P. M.: elección de ayudante y demás a que haya lugar.—El secretario.

Econóimcos

FLOR MARIA FLORES DESEA saber de su hermano Catalino Flores, cortador-sastre. Vive en Aldunate 849. 11-h

CURSO DANZAS CLASICAS ofrezco generosamente 20 señoritas. Pormenores: Puente 769. x-6513-10-h

SASTRERIA, SAN PABLO, 1149, Recibe hechuras desde $ 35 corte de moda. x-6607-17-h

BUENA GRATIFICACION SE dará a quien entregue en Monjitas 375 un prendedor de brillantes con sáfiro perdido el 7 del presente. x-6606-10-h

ARRIENDO ESQUINA DE PORvenir, tres piezas, luz eléctrica, casita cuatro piezas, luz eléctrica, vendo lote planchas, reja, pasadizo con chapa, verjas de 2 á 5. Bascuñán 1098. x-6212-10-h

GUITARRISTA CHILENA ESther Martínez Núñez, regreso jira artística sur país reanudó clases. Ordenes: Ahumada 387. Librería Porteña o San Pablo 1685. x-6611-10-h

MOTOR A PARAFINA, UN CAballo fuerza compro. Ofertas, casilla 1554. x-6610-12-h

OCASION: VENDO AUTOMOVIL Chevriolet flamante. Perfecto estado. San Isidro 363. x-6593-10-h

LABORATORIO DENTAL PLANchas: $ 20 dentaduras fijas 30 dientes oro, 10. Trabajos rápidos. Garantidos. Monjitas 360. x-6594-11-h

VICTORIA EN PERFECTO EStado: $ 300. Independencia 1130. x-6595-12-h

CHACRITA DE CINCO A VEINTE cuadras compro, con facilidades de pago. A. L. H. Delicias 383. x-6596-12-h

REMATE JUDICIAL. — EL 20 del presente mes de Agosto, a las 3 1|2 P. M., ante el señor juez del tercer juzgado civil, se rematará **la propiedad situada en la calle de** Maule N.o 570, por el mínimum de $ 5,817.32, correspondiendo los dos tercios de la tasación, que se pagarán al contado. Bases y antecedentes en el mismo juzgado, expediente Herrera con Muñoz, y en la oficina de Carlos Latorre H., Catedral N.o 1109. — **El Secretario.** z-5925-29-h

LAS FLORES MARCHITAS "GAOS" necesitan. Casa Carlos Bosquet. Puente 561. x-6597-12-h

INDEPENDENCIA 1134- PIEZAS con excelente pensión, 4 platos, postre, café, $ 75, de mesa con desayuno, $ 50. x-6598-14-h

MATRIMONIO ESPAÑOL, EXdueño de hotel, se ofrece para administrador o mayordomo de hotel o balneario fuera de Valparaíso. R. N. Correo N.o 3, Valparaíso. x-6599-19-h

BILLARES USADOS. UN BILLA y un billar de carambolas. Se venden; Verlos, San Isidro 92- Tratar: Compañía 1030.

CASA MODERNA PARA POCA familia en barrio, Escuela Militar necesito para 1.o Septiembre. Canon: $ 200 $ 250. Avisar: Maipú 747. x-6623-10-h

BOTICA DROGUERIA VENDO por enfermedad de su dueño, barrio Estación. Datos: Droguería Klimesch. Rosas 1083. x-6623-11-h

ARBOLES FRUTALES Y FOrestales realizo. Llegó nueva partida de plantas de limones, naranjos y limos injertados, los de 12 pesos, a cinco, abierto los Domingos. Bandera, antigua imprenta "El Chileno". x-6623-11-h

COMPRO MATES, FUENTES, braseritos y zahumadores de plata. Bandera 82. x-6622-11-h

COMPRO CUADROS, MUEBLES, rejas, tachos, y ollas antiguas. Bandera 82. x-6622-11-h

CHACRITA 4 1|2 HECTAREAS, vendo, $ 6,000. Morandé 450. Oficina 19. x-6628-11-h

NECESITO NIÑA PARA EL SERvicio que sepa la cocina. Vicuña Mackenna 527. x-6626-10-h

HUEVOS $ 18 CIENTO, MANUEL Rodríguez 109, teléfono inglés, 1823 central. x-6620-10-h

NECESITO NIÑA PARA EL SERvicio que sepa la cocina. Vicuña Mackenna 527. x-6626-10-h

SITIOS SANEADOS $ 0.40 MEtro. Facilidades pago. Morandé 450. Oficina 19.

ESCRITORIO MINISTRO, $ 90 y muebles escritorio baratos vendo, Agustinas 1230. x-6627-11-h Pormenores: Puente 769.

JOVEN DE 16 A 18 AÑOS, BUEna letra y ortografía, con conocimientos de contabilidad, necesítase. Rosas 957. Oficina Chile. x-6621-10-h

Comercio

FABRICA DE CARPAS, TELOnes. Se hacen cortinas para almacenes, carpas de campaña, cortinas para patios y galerías, hamacas, almofrees, etc. Manuel Rodríguez 117. Tomás Novart. — 31-1

GRAN REGALO OFRECE EL kiosko N.o 7 Portal Fernández Concha. Visillos, desde $ 2.50 el par; delantales, 1.55; cuellos bordados, a 0.75. No olvidar: Kiosko N.o 7 Portal Fernández Concha. x-6585-10-h

TINA BAÑO, FIERRO ENLOZAdo o esmaltado, compro ocasión. Casilla 6533. x-6585-10-h

NECESITO CAPITALISTA INDUStria juguetes, pedidos efectivos. Santa Elvira 29. x-6562-11-h

LAVANDERIA "LA CRUZ ROJA", recibe ropa familia, tiñe, desmancha, especialidad en negro. Compañía 1866. x-6550-10-h

LUIS A. ZUÑIGA, EX-JEFE DEL "Arco Iris", atenderá a Ud. en su propia botería "El Condor". Puente 716. x-6574-11-h

BOTERIA "EL CONDOR", PUENte 716. Vende a Ud. el calzado mejor y más barato. x-6565-11-h

ZAPATILLAS CHAROLADAS COsidas desde $ 10, encontrará en "El Condor", Puente 716. x-6565-11-h

CABALLEROS: CALZADO COSIdo desde $ 13, encontrará en "El Condor", Puentes 716. x-6565-11-h

VIÑA SAN JOAQUIN, VENDE sus excelentes vinos, sin igual en precio y calidad en su único depósito: Exposición 504. x-6576-10-h

ANTICIPO DINERO POR CArruajes, automóviles, menajes, pianos, joyas, etc. La Joven Chilena. Recoleta 530. x-6485-16-h

FIERROS PLANOS, CUADRAdos y redondos. Vigas doble te. Ofrece Barraca Italia. Nataniel 469. Camilo Pizarro P. x-6489-6-1

ANTIGUA CASA HEMETTE, COcinas económicas, útiles y accesorios. Carmen 315. x-6498-6-1

TECHO AMERICANO ACANALAdo, $ 3.00 plancha. Aróstegui Yaneti. Santiago, Manuel Rodríguez 854. — 7-1

Medicina

INYECCIONES, LAVADOS, CUraciones de toda especie. Rosas 2016. x-6220-11-h

¡¡GONORREAS!! ¡¡BLENORRAgias!! Tratamiento infalible que cura radicalmente en pocos días, aún casos crónicos. Informes e instrucciones absolutamente gratis, personalmente. Botica San Pablo esquina Libertad. Certificados lo acreditan. Remítese a provincias. x-18-h

LECHE IDEAL DE WERCK. — Maravillosa preparación para blanquear y conservar la pureza del cutis. Usela Ud. y quedará encantada de sus efectos. 23-h

Ocupaciones

PARTICULARES Y COMERCIO: barnizo muebles, pianos, encero pisos. Precios módicos. Ordenes: Nataniel 788. x-6492-10-h

SEÑORA VIUDA, DECENTE, SE ofrece para manejo de casa, ayudar en costuras, comidas, postres en casa chilena o extranjera, prefiero matrimonio solo. Correo Central: E. D. E. x-6568-11-h

CHAUFFEUR PARTICULAR SE ofrece. Alonso Ovalle N.o 1153. x-6591-10-h

MARQUERO COMPETENTE, NEcesítase en Ahumada 19. x-6569-11-h

APARADORAS. NECESITANSE para calzado chico, en la fábrica calzado Gálvez 1043. X-6553-12-H

Pensiones

PIEZAS AMOBLADAS CON O SIN pensión, arriéndase, Cochrane 480. X-6530-10-H

PIEZAS AMOBLADAS CALLE, con excelente pensión. Independencia frente Instituto Higiene. x-6582-12-h

PENSION CON DOS PIEZAS EN casa honorable, sin pensionistas, necesita señora honorable con dos niños y sirviente.—B. V. de C.— Casilla 81.D. 11-h

TRES CABALLEROS INGENIEros necesitan 2 o 3 piezas con pensión, en los barrios de la Plaza de Armas o primeras cuadras de Recoleta. Dirigirse: G. C. Casilla 81-D 11-h

CARLOS A. PEREZ GAZITUA

COMISIONES EN GENERAL.—REPRESENTACIONES

Concesionario del cupón de "La Nación"

GALERIA ALESSANDRI 29

CASILLA 3855. - SANTIAGO. - TELEFONO 1312

TEATRO UNION CENTRAL Concert Biograph - - - de Moda - - -

El único teatro con sus vistas revisadas para familias y con estrenos diarios. El cine más cómodo, más elegante y más aritocrático de Santiago.

HOY SABADO 10 DE AGOSTO

En Especial: Estreno de la hermosa comedia dramática, original de José Roland, en 35 partes, marca Essanay.

EL REMATE de la VIRTUD

Noche, a las 9¼.—Concierto por el guitarrista de fama mundial

LLOBET

Coke Comprimido

El rey de los combustibles en uso en Europa para cocinas, calderos, estufas, no hay que mojarlo, basta encenderlo como el coke de gas, a

$ 5.90 EL QUINTAL

puesto a domicilio, ofrecen:

Aguiló Hnos., calle Puente.
Hugo de la Fuente, Morandé 233.
Compañía 1077.
Exposición 202; y
En la Fábrica Vicuña Mackenna 70.

Cambio de Monedas
LA UNIVERSAL
Cas. 548. - Teléf. Ing. 1585
Estado 251, Santiago, Chile

Compra y venta de toda clase de monedas extranjeras y del país. Giros sobre el extranjero. Compra y venta de acciones y bonos.

MUÑOZ DE ARCE HNOS.

AGOSTO 10
San Lorenzo
CAMBIO
Banc. 16 13/16 | Com. 16 7/8
ORO: 42.80 %.

Equivalencias del Cambio

1 £ vale	14.27.51
1 Franco	0.52.70
1 Dólar	3.03½
1 Peseta	0.81.96
N. Argentino	1.36½

TEJA DE MADERA
PATENTADA

El m² [illegible] mas barato de los techos conocidos encontrará Ud. únicamente en la Barraca y Fábrica MAESTRANZA. Surtido completo en maderas al más bajo precio.

RAMON SAENZ
Maestranza 783. - Teléfono Inglés 34. - Santiago

Instrucción

ACADEMIA DE MECANOGRAfía "Yost". Escritura máquina. Nuestros alumnos colócanse inmediatamente. Profesora competente aprendizaje por método Marthin Guix, tarifa mensual: $ 5, pobres, gratis. Santiago. Galería Alessandri. Sucursales: Valparaíso. Concepción. x-10-h.

CURSOS PARA TELEGRAFIStas, dibujantes, topógrafos, ayudantes ingeniería, arquitectura, agronomía, por 15 pesos mensuales. Pueden añadirse cinco ramos comercio, idiomas, sólo por $ 15 más. Instituto Mercantil, Bandera 287. Prospectos. 10-h

SOLO POR $ 30 MENSUALES enséñase contabilidad comercial (o bien: agrícola, bancaria, salitrera, minera, militar, industrial, oro y billetes, de sociedades colectivas, en participación comanditarias o anónimas) aritmética, castellano, inglés, francés, taquigrafía, redacción mercantil, caligrafía, geografía comercial, derecho civil, aduanero, consular y comercial; moral y escritura máquina, todos juntos. El primer Instituto de Chile, en su género, según la estadística oficial. Enseñanza personal y por correspondencia. Clases mañana, tarde y noche. Instituto Mercantil, Bandera 287, esquina Huérfanos. Fundado en 1904. Teléfono Inglés 273. 10-h

CURSOS COMERCIALES PARA señoritas, especialmente, atendido por profesoras. Enséñase inglés, francés, castellano, redacción mercantil, escritura máquina, caligrafía, piano, dibujo, pintura y moral, solamente por $ 30 mensuales, todos los ramos juntos. Instituto Mercantil, Bandera 287. (Fundado: 1904), esquina Huérfanos. Pídase prospectos. 10-h

EQUIPOS DE SCOUTS: MOCHIlas, cinturones, etc., vende la Talabartería Americana. San Diego 978. x-6447-4-I

Academia de Idiomas "The Berlitz School"

Enseñanza rápida, método práctico. Profesorado Inglés y Norte-Americano.

Secciones anexas de Matemáticas, Contabilidades, Taquigrafía.

Precios módicos. Facilidades de pago.

Pidan datos: Ahumada 35.

PENSION. — EN CALLE MOSqueto o Claras al llegar a Forestal, necesita pieza amoblada con o sin pensión, una persona sola. E. C. Casilla 81-D. 11

CASA FAMILIA. RECIBE PENsionistas con o sin pieza. Manuel Rodríguez 648. x-6581-13-h

PIEZAS CON PENSION ARRIENda a extranjeros familia francesa. Claras 774. — X-6551-10-H

Arriendos

AUTOMOVIL PARTICULAR MARca "Buick", nuevo, siete asientos, se arrienda por horas, días o temporadas. Para pedidos dirigirse a Cueto 509. Teléf. Ing. 1321, o por correo a Casilla 3156. X-6524-11-H

ARRIENDO MEDIA CASA O DEpartamentos, personas serias. Maestranza 182. Tratar al 96, Relojería. x-6575-13-h

MATRIMONIO AMERICANO CON una guagua, desea arrendar chalet con todas conveniencias, ubicado en buena posición en Los Leones, Providencia o Ñuñoa. Dirigirse con todos pormenores incluyendo canon a Casilla 3121, Santiago. X-6548-10-H

ARRIENDO ESPLENDIDA CAsa, para numerosa familia, tres patios, dos líneas de carros. Verla y tratar: San Isidro 618. 0-10-h

Compra-Ventas

PELUQUERIA ELEGANTE, véndese de ocasión. Pormenores: Providencia 862. 11-h

COMPRO PELICULAS USADAS para teatro. Alameda 2862. x-6579-10-h

COMPRO DENTADURAS Y DIENtes artificiales usados. Eleuterio Ramírez 1054. x-6563-13-h

VENDO TEJAS USADAS Y PUERtas. Rosas 1823. x-6561-10-h

PIANO KRIEGLESTEIN, VENDO de ocasión. San Francisco 1446. x-6589-10-h

FOUDRES DE 2,000 LITROS, VENdo, y zuncho usado. Calle Paz 1176. X-6531-10-H

VENDO AUTOMOVIL GRAND-Six, buen estado: $ 4,000.00. Dirigirse O. P. C. Casilla 202. Valparaíso. 10-h

Propiedades

VENDO CASA TRES PATIOS, excelente situación; ubicada en A. Prat 494, frente nuevo templo de los Sacramentinos. x-6437-13-h

CHALECITO VENDEMOS POR mensualidades: $ 40, con derecho a sorteos. Carros Macul a una cuadra, Moneda 1118. Oficina 18. x-6452-17-h

$ 6,900 REGALO CASITA NUEVA cuatro piezas, cuarto grande, patio. Carrión 1485. x-6438-10-h

Varios

DIRECCION DE OBRAS PUBLIcas. — Pídense propuestas públicas para la construcción del alcantarillado en la Escuela de Proletarios N.o 11, de la calle de Libertad. Las propuestas se abrirán el 17 de Agosto próximo, a las 3 P. M., en la Inspección de Hidráulica, donde los interesados pueden consultar los antecedentes.— Santiago, Julio 31 de 1918. — El Secretario General. 16-h

SINDICATO DE MINAS CHILEno-Boliviano. Cítase a reunión general extraordinaria de accionistas para el día Lunes 12 del presente a las 10 1|2 A. M., en Huérfanos 2112, para resolver sobre lo dispuesto en el título VI y artículo 36 de los Estatutos. —**B. Vergara L.**, Secretario. 13-h

COMUNIDAD SALITRERA SUR de Taltal. — Cítase a los accionistas para acordar todo lo conveniente a los intereses comunes, para el 12 de Agosto, a las 6 P. M., en Alameda 2326. — Secretario. X-6523-10-H

EN ESTA IMPRENTA SE DESEA saber el domicilio de la señora Eulogia Rivero v. de Muñoz y señorita Amanda Muñoz, por asuntos de familia que les interesan. x-6573-11-h

BENCINA Y ACEITE. — SE PIden propuestas cerradas para la provisión de 7,000 litros de bencina y 1,500 litros de aceite ricino para la Escuela Militar de Aeronáutica. Datos en el Departamento de Ingenieros y Escuela. Las propuestas se abrirán el día 24 del presente, a las 10 A. M., en la Dirección de la Escuela. x-6525-22-h

DIRECCION DE OBRAS PUBLIcas.—Las propuestas pedidas para la prolongación del Canal Mauco hasta el fundo Quinteros se abrirán el Lunes 12 del presente, a las 3 P. M., en la Inspección General de Regadío. Santiago, Agosto 8 de 1918.—El Secretario General. 12

COMUNA QUINTA NORMAL.— Conforme al acuerdo de la Junta de Vecinos, se avisa a las personas que tenían cuentas pendientes con esta Municipalidad, que deben presentar sus cuentas a la Tesorería antes del 15 del presente. La Tesorería funciona en la calle Cruchaga esquina San Pablo, de 8 1|2 a 10 1|2 A. M. x-6583-11-h

Judiciales

EXTRACTO. — POR ESCRITURA otorgada hoy ante mí, los señores Urbano y Enrique Dubernet, formaron sociedad comercial colectiva para explotar la industria de curtiembre, saladero de cueros y demás anexos y continuar el giro de la "Curtiembre Francesa", instalada en calle San Diego número 1376 a 1380 y Victoria número 1045. La razón social es "Dubernet Hermanos", que podrán usar ambos como administradores. El capital es de $ 250,000.00, aportados por mitad en esta forma: $ 150,000.00, valor que representan las mercaderías y dinero que los socios recibieron en mutuo de don Exequiel 2.o Bravo; $ 70,000.00 en mercaderías que les correspondieron en la disolución de la sociedad Dubernet Hermanos y Compañía; $ 30 mil en dinero por partes iguales. Además, aportan el contrato de arriendo celebrado con don Exequiel 2.o Bravo, ante mí, el 20 de Julio último, por las propiedades indicadas. La sociedad durará nueve años veintiseis días; principió sus operaciones el veinte de Julio de este año, y tendrá su domicilio en esta ciudad.—Santiago, Agosto 8 de 1918.—Luis Cousiño, notario. x-6619-14-h.

POR DECRETO DEL SEÑOR JUEZ Letrado del tercer Juzgado Civil se cita a comparendo para el 13 del presente, a las 3.30 P. M., a los parientes de los menores don Ernesto, doña, Inés, doña, Juana y doña Adriana Bruner Prieto, para tratar sobre el nombramiento de curador de dichos menores.—E. Guzmán, secretario. x-6624-12-h.

CONCURSO VOLUNTARIO DE DOña Gricelda Matte de Achondo.—El seis del actual tuvo lugar la junta de verificación de créditos y se verificaron los siguientes: El de don Leoncio Baeza por trece mil trescientos dieciséis pesos sesenta y cinco centavos; el de don Arturo Laso por treinta y dos mil setecientos un pesos trece centavos; el de don Félix Grohnert por ciento noventa pesos; el de don Julio Morales por setenta pesos; el don Maximiliano Guzmán por cien pesos; y el de don Luis Gil por cien pesos. Alegaron preferencia: el señor Baeza, por ser hipotecario; el señor Laso por tratarse de cobro de lucro cesante y edificación de las propiedades de la concursada; y el de los doctores Grohnert y Guzmán conforme al número tercero del artículo dos mil cuatrocientos setenta y dos del Código Civil. Se dió por terminado el comparendo.—Martín J. Lira, secretario. x-6617-10-h

QUIEBRA VILLALON Y GONZAlez.—En presentación de don José Boada verificando crédito por $ 3,375, el Juzgado proveyó: "Santiago, 7 de Agosto de 1918.—Como se pide, previas las citaciones legales."—E. Rodríguez R.—Covarrubias. —El secretario. x-6572-10-h.

EXTRACTO. — POR ESCRITURA extendida hoy ante mí, los señores Hilario Laclaustra y Manuel Cuesta, de este domicilio, por sí, como socios gestores, y ambos por el comanditario, modificaron la sociedad comercial en comandita simple "Laclaustra, Cuesta y Compañía", formada ante mí, el diecisiete de Junio de mil novecientos quince, por retirarse de ella el comanditario. Por la misma escritura don Germán Laclaustra, de este domicilio, entra a la sociedad como gestor y su aporte es veinte mil pesos, conviniendo los tres continuar la misma sociedad, con las siguientes modificaciones: Serán socios gestores don Germán Laclaustra y don Manuel Cuesta, teniendo ambos la administración; pero éste último sólo hará uso de la razón social, que será la misma Laclaustra, Cuesta y Compañía. El capital social lo aumentan en cien mil pesos, el que queda elevado a cuatrocientos cincuenta mil pesos, aportado como sigue: Don Manuel Cuesta, trescientos treinta mil pesos; don Germán Laclaustra, veinte mil pesos y el comanditario, cien mil pesos. Hay otras modificaciones en la escritura de hoy ante mí, quedando sin modificación el domicilio y tiempo de la Sociedad.— Santiago, 6 de Agosto de 1918.— Jav. Vergara R., notario. x-6584-13-h.

HA SIDO TRASPASADA A A. Stein y Compañía, de Chicago, Norte América, la marca número 9,083, registrada el 1.o de Agosto de 1912. x-6341-12-h

EXTRACTO.—MARIANO MELO E., notario de esta ciudad, certifica: que por escritura de hoy, corriente en su registro, don Domingo Ruiz Tagle, don Héctor Figueroa Vial y don Luis Carvajal, como socios gestores y otro señor como comanditario, todos de este domicilio, han formado sociedad para girar en esta plaza por el término de ocho años, y con la razón social de "Héctor Figueroa y Compañía" en negocios de corretaje, en la compra y venta de frutos del país, y en lo demás que tuvieren por conveniente. El capital social es de $ 100,000 que aporta el comanditario; los gestores sólo aportan su industria y trabajo personal. La administración del negocio corre a cargo de los gestores, indistintamente. El uso de la firma social corre a cargo del señor Ruiz Tagle o de los señores Figueroa y Carvajal en conjunto.— Santiago, 25 de Julio de 1918.—Mariano Melo E., notario. x-6488-11-h

EXTRACTO. — CERTIFICO QUE por escritura de esta fecha ante mí don Luis Barriga C. vendió a los señores José Letelier Varas y Antonio Ferraz el activo y pasivo de los derechos sociales que dicho señor Barriga tenía en la Sociedad Ferraz y Compañía formada por escritura ante mí el veinte de Marzo último.— Santiago, cinco de Agosto de mil novecientos diez y ocho.—C. R. Abalos, notario. 13-h

NOTIFICACION.— EN SOLICITUD presentada por los señores García Hermanos y Compañía subastadores de la propiedad ubicada en la calle San Diego esquina de Avenida Matta, de esta ciudad y embargada en la ejecución seguida por el Banco Español contra Emilio Santos, acumulada al Concurso formado a los bienes de este último, en que por lo principal piden se extienda escritura de remate; por el primer otrosí la se cancelen los gravámenes que propiedad reconoce, a saber: hipoteca al Banco Español de Chile; arriendo a la sociedad Balladares, Queirugas y Cía.; hipoteca para garantir la libertad provisoria de doña Ercilia de la Barra en el juicio seguido por don Ricardo Concha; prohibición solicitada por doña Guadalupe Pérez; embargo solicitado por doña Pilar Pérez; embargo solicitado por don Bettino Ferraresi y embargo solicitado por el Banco Español de Chile; por el segundo otrosí se efectúe la notificación por cinco avisos en los diarios "La Nación" y "El Diario Ilustrado" y por el correspondiente del Diario Oficial, y por el tercero otrosí, no se gire libramiento mientras no se cancelen los gravámenes y prohibiciones expresados, el Juzgado proveyó: "Santiago, 2 de Agosto de 1918.— En lo principal y otrosíes, como se pide.— **R. Dueñas.— José Alfonso,** secretario.— Para los efectos de su notificación se publica este aviso.—El secretario. x-6455-10-h

REQUERIMIENTO DE PAGO Y notificación.—A solicitud de don Ernesto Sepúlveda C., como apoderado del Banco Hipotecario de Chile, ante el señor Juez del 5.o Juzgado Civil de esta ciudad, se ha despachado mandamiento de embargo contra don Ernesto Herrera C., por la suma de ($ 4,359.34) cuatro mil trescientos cincuenta y nueve pesos treinta y cuatro centavos, dividendos que en adelante se devengaren, intereses y costas de la cobranza. No habiéndose podido requerir de pago al deudor, el Juzgado, previos los trámites de estilo, ha ordenado efectuar el requerimiento de pago y traba de embargo, por avisos, en la forma prescrita por el artículo 57 del Código de Procedimiento Civil. A virtud de lo ordenado y a solicitud del mandatario del Banco ejecutante, requiero de pago a don Ernesto Herrera C., y trabo embargo en la quinta hipotecada, ubicada en la Avenida Larraín de la comuna de Ñuñoa de este departamento, cuyos deslindes se individualizan en la cláusula 7.a de la escritura constitutiva de la deuda, que corre en autos. Hago saber al deudor que tiene el plazo de cuatro días para oponerse a la ejecución. Asimismo notifico al deudor que, en virtud de lo ordenado en el decreto de fs. 15 vta., debe, en el término de tercero día, hacer la designación de domicilio que prescribe el artículo 52 del Código de Procedimiento Civil, bajo apercibimiento de notificársele por el Estado todas las providencias y resoluciones que se libraren en el presente juicio. o-10-h

FACCION DE INVENTARIO.—POR decreto del señor juez del 4.o juzgado en lo civil, don Ricardo Dueñas, de fecha 3 del presente, se ha ordenado la facción de inventario solemne de los bienes pertenecientes a los menores Emma, Pedro 2.o, María Luisa, Ana Rosa y Guy Juan Dubreuil Lara, acto que efectuará el secretario señor Alfonso el día 19 del corriente, a las 3 1|2 P. M. Se da este aviso en cumplimiento de la ley. x-6444-10-h

QUIEBRA.—POR AUTO DE VEINte de Julio último, ampliado por el de 2 del corriente del señor juez letrado de San Antonio, se ha declarado en quiebra a los comerciantes de esta plaza, don Salvador y don José M. Barahona, nombrándose síndico provisional a don Aníbal Bernstein. Se ha fijado para la primera junta de acreedores el 10 de Septiembre próximo a las 12 1|2 P. M. Se designó para hacer las publicaciones legales "El Heraldo" de San Antonio y "La Nación" de esta ciudad. A petición del síndico y con audiencia del fallido, se autorizó para seguir en el giro del negocio.—San Antonio, 2 de Agosto de 1918.—El Secretario. x-6443-22-h

APERTURA DE SUCESION. ANte el árbitro don Ricardo Reyes Solar, Claras 440, se encuentra abierta la sucesión de don Vicente Reyes Palazuelos. X-6328-30-h

REMATE.— EL 10 DE AGOSTO próximo, a las 4 P. M., saldrá a remate ante el árbitro don Hermógenes Toro Marín, y en la casa Santo Domingo N.o 1283, la propiedad ubicada en la calle de Manuel Montt N.o 2460, por su valor de tasación, practicada por la Caja de Crédito Hipotecario, ascendente a la suma de $ 141,660. La propiedad se compone de 4 casas modernas y 12 casitas interiores, con sus instalaciones de alcantarillado, desagües, luz eléctrica, etc. La superficie total de la propiedad son 1,010.80 metros, correspondiendo 800 metros cuadrados a la parte construída, de dos pisos.

El precio de la subasta se pagará: a) reconociendo la deuda a la Caja Hipotecaria, primitiva de $ 50,000 en bonos del 8o|o con 2o|o, hoy reducida y con sus dividendos al día; b) el saldo se pagará con una tercera parte al contado, otro tercio a seis meses y el resto a un año, contado desde el día del remate, con más intereses del 8o|o anual por saldo insoluto, e hipoteca de la propiedad. x-6294-10-h

---

FOLLETIN (17)

EL DETECTIVE GENIAL

POR
THOMAS W. HANSHEW

No; es claro. Tú nada significas para mí. En fin te pido perdón. Siento mucho haberla molestado al recordarle el cumplimiento de su palabra. Debo recordarle que usted me prometió usar toda su influencia en favor mío para que Zulika tratara de ser más bondadosa conmigo. Le había pedido yo a usted que consiguiese de Zulika una entrevista a solas conmigo. Y ahora veo que usted no ha hecho la menor tentativa en este sentido, pues no se ha ocupado de otra cosa que de pololear con aquel intruso, sin preocuparse de mi petición ni un solo momento. Todo esto le parece a usted que está muy bien hecho.

Clik alcanzó a oir la carcajada burlona de Anita; pero no se detuvo a oir lo que contestaba al joven. Pasando de puntillas por el vestíbulo del piso alto, llegó a las habitaciones del Mayor y abriendo la puerta de entrada a ellas vió que el viejo soldado se paseaba con visible agitación de uno al otro lado de la pieza mirando al través de los vidrios de la ventana alumbrada sólo con el resplandor de las estrellas. Al sentir cerca de sí a Clik, volvió su cara en la que se pintaba la más cruel ansiedad al mismo tiempo que tendía hacia el detective sus manos temblorosas."

"Y bien", dijo con voz entrecortada.

"Mi querido Mayor", replicó Clik con voz tranquila. "Los hombres más sabios a veces se equivocan; y esta es la única excusa que yo puedo dar en este momento por mi precipitación en juzgar. Dije al principio que creía que se trataba en este caso de una estafa o de un homicidio; ¿no es verdad? Pues bien, debo rectificar mi concepto. Se trata de un caso de estafa, y de homicidio al mismo tiempo. Y su hijo nada tiene que ver en todo esto."

"Gracias a Dios, gracias a Dios, exclamó el viejo. En seguida se sentó de repente y dejó caer la frente sobre la palma de las manos quedándose mudo durante cortos instantes. Cuando levantó la cabeza de nuevo sus ojos estaban enrojecidos con el llanto, pero sus labios sonreían.

"Si usted supiera cuánto me alegro de que sea así!" dijo al fin. "Usted no podrá darse cuenta de todo lo que he sufrido", señor Clik. La amistad de mi hijo con esa española, su acción de acompañar a esa mujer para el acto de identificación del cadáver; y lo que es más grave aún el de ayudar en ese precipitado entierro, me llenaban de dudas y de sobresalto. Todas estas cosas me parecían tan obscuras, tan desprovistas de otra esplicación que no fuera la de la culpabilidad de mi hijo en un posible crimen.

"Todo esto es fácilmente esplicable, Mayor, pues su amistad con la bailarina española se debe sólo a su deseo de que ella interceda por él ante Zulika. Ella es su norte, toda su aspiración, ¡pobre joven! En cuanto a la identificación del cadáver, si la viuda misma encontró puntos de semejanza entre el cuerpo que tenía ante su vista y el de su esposo ¿por qué él no podía encontrar igual semejanza? Un muchacho impetuoso, nervioso, fácil de engañar y ansioso, naturalmente, de que la mujer que él adora se encontrara libre de lo único que estaba en el camino de su felicidad soñada, creo que ha sido muy bien explotado por Anita Rosario como instrumento para hacerlo creer a ciegas en cualquiera afirmación que ella quisiera hacer sobre la identidad que deseaban probar. Ahora, mi Mayor, usted puede ir a descansar en su lecho; yo voy entretanto a llamar a mi ayudante para que ocupemos el tiempo en una jira de inspección por esta casa. Si nuestra investigación da los resultados que espero, creo que mañana mismo ya habré resuelto este problema."

"Pero ¿cómo es posible, señor Clik, hacer esto? Yo creo que ahora la noche está más obscura que nunca y con lo que usted me dice me deja en mayor incertidumbre que antes. Dice usted que aquí se trata de una estafa; en seguida me asegura que el cadáver no es el de Ulcester y después agrega que se ha cometido un crimen. ¡Hágame el favor de explicarme con claridad de qué se trata!

"Eso se lo diré mañana, Mayor; no puedo hacerlo esta misma noche. La contestación a esta adivinanza, es decir la contestación que tengo ya en mi cabeza, es tan sencilla y tan terrible a la vez, que no deseo adivinar sino comprobar. ¡Mire! dijo el detective metiendo una de sus manos al bolsillo del pantalón y sacando una moneda de oro, ¿sabe usted qué moneda es esta?

"Una guinea, señor Clik.

"Pues bien, usted ha oído decir que suceden a veces cosas graves que son decididas por la caída de una moneda. Mañana, cuando usted vea caer esta moneda algo debe ocurrir. Lanzaré esta moneda para solucionar este intrincado problema, Mayor; pero cuando caiga el misterio ya habrá sido aclarado.

Al decir esto abrió la puerta de la sala y cerrándola con esquisito cuidado se alejó.

III

La promesa que el detective había hecho al Mayor era tan vaga, tan absurda que éste no volvió a pensar en ella. Sólo se acordó de esa promesa por una casualidad.

Cualquiera que hubiese sido el resultado de la inspección nocturna llevada a cabo por Clik, a nadie le había comunicado el resultado que había alcanzado en ella. Por eso, cuando él, el Mayor y su hijo se encontraron reunidos junto con Anita para disponerse a almorzar, pues Zulika siguiendo su costumbre invariable sólo partía su pan en la soledad de su retiro, puesta de rodillas y con la cara vuelta hacia el lado en que sale el sol, guardó Clik ante el Mayor un discreto silencio acerca de sus correrías. Y aún le pareció al Mayor que trataba de evitar su encuentro dedicando toda su atención a la española con una constancia en forma absolutamente despiadada para con la desgraciada Zulika que parecía estar en el colmo del dolor mientras se paseaba de un lado al otro de la casa. Caminaba la pobre viuda con los ojos fijos en el suelo, con sus dedos temblorosos en constante agitación nerviosa, exhalando hondos suspiros. Ese día sufría Zulika mucho más que los demás, porque hacía cinco semanas justas que su marido había abandonado la casa en el colmo de la ira; por esto la inconsolable esposa había comenzado a sufrir más que de ordinario.

"Esta pobre mujer se volverá loca si no se hace luego algo para sacarla de este sitio donde hay recuerdos tan tristes para ella, dijo el ama de llaves al verla atravesar en la forma antedicha el vestíbulo de la casa. Esto hace sufrir a todos los que la ven; y sin embargo esa española ociosa se pasea y pololea con ese otro hombre sin alma. Esto mismo pensaba el Mayor y su hijo; y trataban en vano de distraer a la afligidísima mujer queriendo persuadirla de la necesidad de sentarse a descansar.

"Zulika, usted va a aniquilar su salud si sigue sufriendo en esta forma", dijo el Mayor con tono afectuoso. "Descanse siquiera por un instante."

"Yo no puedo estar tranquila en este país, pues no puedo olvidar aquel día..." respondió la viuda con voz entrecortada. "Oh, esposo mío, oh, mi dueño adorado, fuí yo quien te obligó a cometer ese acto de locura. Devuélveme a mi propia patria; dame los dioses que adoré en mi niñez; aquí sólo encuentro tu recuerdo tristísimo, el dolor y ni un momento de tranquilidad."

Nadie pudo persuadirla de la necesidad que tenía de descansar hasta que Anita se encargó de conseguirlo. A la hora de tomar el té, Anita mostró un poco de sentimiento humano en el momento en que su enamorado galán, el señor Clik, iba a lavarse las manos. Como él no estaba allí para ocupar todos sus pensamientos, la española invitó con mucha insistencia a la señora de la casa a que se sentara; y logró su propósito haciendo que ella descansara su atormentada cabeza en el respaldo de la silla, en silenciosa melancolía.

Poco rato después de haberse sentado Zulika en la silla que le había presentado Anita Rosario, entró al salón el detective; y ante la estupefacción general, hizo algo muy poco correcto en un hombre de buenas maneras tal como él había atestiguado serlo.

Al entrar a la sala, se dirigió sin vacilar hasta quedarse de pie frente a la desconsolada mujer; y en seguida, en el tono más tonto que pudo adoptar, dijo de improviso: "¿No sabe usted que he pasado hace un momento un rato muy agradable? ¿Se ha fijado usted en la pieza que está colocada en el ángulo opuesto a la entrada de la biblioteca? Me refiero a esa bendita pieza que está con llave."

La enlutada dueña de casa se irguió de repente y el Mayor creyó por un momento que esa figura tan débil parecía estar a punto de dar de puntapiés a ese intruso tan mal educado. Naturalmente todos conocían la pieza a la cual se había referido el joven, pues allí se guardaban las dos cajas de las momias, en un lugar considerado sagrado y que no podían pisar los profanos. No era extraño, entonces, que ella se irguiera llena de energía inesperada, llena del terrible temor de que los pies irrespetuosos de aquel imprudente hubieran cruzado el umbral de ese sitio venerado.

"Pues bien, saben ustedes, siguió diciendo Clik, sin darse por aludido con los semblantes alterados, que veía a su alrededor, cuando iba a cruzar el umbral, recogí un objeto extraordinario. Fíjese, señora", dijo el detective mirando atentamente el rostro de la enlutada mujer. "¿Es suya esta moneda? ¡Allá va! ¡Pésquela!" Sólo al ver el Mayor que la moneda cruzaba el aire y caía en la falda de la mujer, pudo recordar la promesa que el detective le había hecho la noche anterior.

"Su acción es bastante grosera", exclamó irritadísimo el hijo del Mayor cuando vió que la moneda caía sobre la falda de la mujer. Bien se ve que usted no ha recibido una buena educación; pues el acto de arrojar lo que tiene a la mano a una señora no se ve en esta parte del mundo; puedo asegurarle esto."